京城日報
朝刊
日本朝刊八頁

寄贈 14.6.22 國圖書館

維新政府聲明を發表
英、依然反省せずんば
必要處置に出でざるを得ず

【南京十八日同盟】維新政府は重大化せる天津イギリス租界問題に關し十八日陳内政部長の名を以つて溫天津市長宛て激勵電報を發すると共に同日午後、時嫉外交部長より徹底解決を要望する聲明を發表した、聲明内容左の通り

天津イギリス租界問題は日毎に重大化してゐるがその原因を考察するに全くイギリス租界當局が支那日本の正當なる措置に對し曲解誤解し、自説を固持して毫も誠意なきにより發生したるものである、ロンドン政府は東亞の現狀に對して終始認識せず擾亂を釀し遂に今日の事態を招來したことは誠に遺憾に堪へない、當租界問題に關しては從來屢々言及した如く、この際慣例に照し前政府が統治を失つた區域については合辦國は必然的に實際上統治區域を統治する政府との間に合理合法の關係を保持すべきである、英佛各民間國家が[illegible]この點を無視してゐるのは余の頗る不可解とするところである

殊に天津、上海にあるイギリス租界當局が抗日分子を庇護し、金融を攪亂し、戰事を繼續し又は民衆を[illegible]助長し、惡意ある宣傳をするなどの態度は[illegible]であつて、維新、臨時兩政府の[illegible]のあるところは明かな事實である、今次天津イギリス租界當局が暗殺犯人の引渡を拒絶せるに何等の理由もない、而もロンドン政府が自らの態度を改めず、第三國人を介入する審査委員會の組織を決定せるが如きは[illegible]領土と主權を有する中國政府をしてその本國人民に對する統治權を[illegible]せしむるものであつて、中立國人による解決の途は[illegible]に悖るの甚だしきものといはざるを得ない

もしイギリス政府がなほ反省せずして執拗に[illegible]を堅持するならば、中國の國家にあつては法權と秩序維持の見地より一歩進んで必要な處置に出でざるを得ない、然し余は[illegible]外交の立場よりなほ充分誠意を以てイギリス當局が賢明なる處置を執り、犯人引渡のみならず各租界制度に徹底的改革を實行すると共に、兩年來執り來つた援蔣、助共の利己的政策に對し全面的修正を加へ[illegible]宜しきとなさんことを希望するものである、これが實現の暁には獨り東亞方面に[illegible]のみならず[illegible]平和を熱望する[illegible]

溫市長に激電

【南京十八日同盟】維新政府は天津租界問題に對するイギリス側の[illegible]なる態度を不愉快なりとしてその成行きに對し重大關心を拂つてゐたが、陳内政部長は十八日溫天津市長に對し大要左の激勵電報を發した

日支事變勃發以來英人極力蔣政權を援助し以て戰爭を延期す、最近殊にイギリス租界内の暗殺犯人引渡を拒否する、恐らく禍心を包藏し東亞和平の希望を斷たんとするは正義人道に悖り容認し難し、貴市毅然として有効對策を持し徹底的にその交通を遮斷す、同胞[illegible]の陰謀を破壞せられんことを希望し予等後備となることを茲に誓ふ

英の屈服は必至
租界問題、長期の傾向

【天津十八日同盟】租界封鎖五日を經過したが[illegible]は依然その手を弛めずイギリス側[illegible]態度を[illegible]の如く長期の[illegible]にイギリス本國では到日報[illegible]現地解決論とが[illegible]のであるが、果してイギリス側の現地當局は當然[illegible]の態度を[illegible]。問題の[illegible]解決の[illegible]は全く[illegible]ざる[illegible]つたのである、而して我方としては如何なる[illegible]一方第三國の態度は[illegible]租界問題は[illegible]

[illegible]事態がこれ以上惡化せしめざるやう充分注意を拂ひつゝ本國の指示を俟つの態度を執つて來た、然るにイギリス本國では[illegible]現地解決論と[illegible]しつゝあるも要面においては[illegible]イギリスの[illegible]であるのがその眞相であり、これが解決には相當の時日を要するも[illegible]長期的態勢よりしてイギリス側の[illegible]は必至と[illegible]

外務省[illegible]本省より現地狀況[illegible]のため來朝中の[illegible]一課長等を交へ租界問題に關する現地打合會を開き、租界外の影響今後の方策等につき[illegible]

天津現地當局打合會を開催

【天津十七日同盟】[illegible]日の十七日午後[illegible]において田代總領事、田中[illegible]

米、佛兩大使
蔣と會談

【香港十八日同盟】重慶來電によれば外交部長[illegible]大使は十七日午前[illegible]に蔣介石を訪問、會談を[illegible]

租界の金融梗塞
イギリス側漸次危惧

天津特電【十八日發】[illegible]租界内[illegible]

天津海關分關
特一區碼頭に設置けふ業務開始

【天津十八日同盟】フランス租界[illegible]

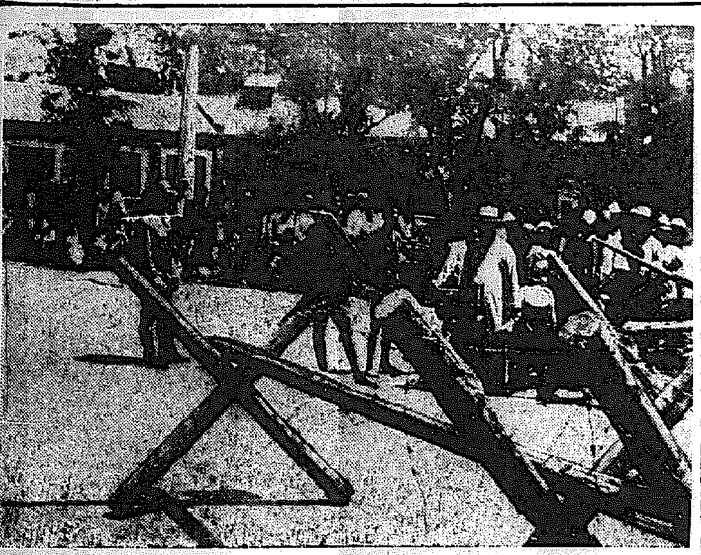

◇…天津英租界から日本租界に逃出してくる支那人達…航空便…◇

援蔣の現地大本營
英佛租界を衝く

天津にて　藤井安正特派員

とび ゆく蔣介石の[illegible]の首腦は[illegible]英佛の旗幟である、今こそ聖戰の[illegible]目的達成のために、天人倶に容れざる英佛現地の援蔣大本營に我が正義の鐵槌は下されることになつたのだ、暴戾目に餘る彼等の正義道德に立脚した反省を待つてゐた我方は無反省な傲慢無禮な彼等に昨年十四日午前六時再び嚴重な租界の大鐵槌を下した、援蔣の現地本據―それは天津の英佛租界そのものである、[illegible]への途たる英佛兩國こそは恰も永年我物顏に支那をして踊らせて來た、所謂援蔣の誇る大陸政策の敗北を物語るものであり、東亞再建の光明の下に崩れてゆく、彼等の一度の「美しき砂上樓閣」の末路と過ぎない

檢問 嚴禁の手こそ今、北支の援蔣工作の震源を粗撃する經濟攪亂行爲とテロ事件誕生の本據を根絶するための一の要素であり、斯くて英佛租界の[illegible]を制す[illegible]國の縱は日本租界と佛國租界の境界である、旭街、[illegible]英國租界[illegible]特一區境界の中街、[illegible]馬[illegible]道、特三區佛界の萬國橋の十ケ所で、一方白河を利用する彼ら伊太利租界を結ぶ[illegible]である日本橋と萬國橋の下流の大連碼頭で押へられたのである

顧れ ば援蔣テロ團の本據である英佛租界は勿論、歐洲大戰後天津には獨、伊、露、墺、白等の租界が互に母國の勢力を反映してゐたが、敗戰國[illegible]

[illegible]、白、墺の四ケ國は租借地を返還して現在は日、英、佛、伊の四ケ國の租界があるだけである、昨年三月十日中國聯合準備銀行券が北支の新通貨として生れ[illegible]となつたが、當時既に天津中心のテロ團の跳梁となつてゐた、しかも五回の共同調査が行はれ、六回目に[illegible]本據が英租界内で發見された、[illegible]こそは部下五、六萬人を[illegible]に指揮し英佛租界を温床として、恨むべき天津中心の抗日テロ事件を指揮してゐたのだ

勿論 我方でも[illegible]の活動を[illegible]英國側の[illegible]

軍需 品、日本[illegible]を目標にした放火事件も[illegible]として發生し、一回の[illegible]

事變 [illegible]

十二 月[illegible]

しか し[illegible]

再三 [illegible]

斷く て[illegible]

遂に [illegible]

英租界を壓し共同墓地に參拜
義和團事件記念日

【天津十七日同盟】租界封鎖第四日の十七日は[illegible]十台の自動車に分乘、[illegible]の[illegible]界の[illegible]墓地に[illegible]を行つたのであつた

佛潛水艦沈沒の場所判明
カムラン灣沖

【西貢十七日同盟】[illegible]

東西南北

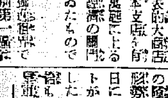

[illegible]

「英國對支侵略の史的概觀」本日休載

南總督歸城

約一週間の豫定で忠北、江原、慶北、[illegible]の各地の[illegible]や[illegible]の活動振りを詳細に視察した南總督は[illegible]同行、元氣一ぱいの姿で十八日午前八時京城驛着列車で無事歸城した、驛頭には[illegible]政務總監、[illegible]軍司令官をはじめ新任の佐々木[illegible]、水田財務の各本府局長、[illegible]外務部長、[illegible]理事等多數官民代表の出迎へがあつた【寫眞＝京城驛頭歸任の南總督】

紛爭介入回避
米の輿論極めて冷靜

ニューヨーク特電【十七日發】天津租界問題に關するアメリカの態度は紛爭に介入することを極力回避し、イギリスと[illegible]

きのふ天津で反英大會開催

【天津十八日同盟】[illegible]

蔣の狂的手段
UP通信の掲載嚴禁

香港特電【十七日發】[illegible]

ソ聯から新提案か
ドイツの隣接小國に獨立を保障

ロンドン特電【十七日發】ソヴエート政府は[illegible]英、佛、ソ三國協定[illegible]

英佛ソ交渉に極東は含まず

【パリ十七日同盟】[illegible]

極東の防衛協議
英佛首腦會議を開催

【シンガポール十八日同盟】英佛兩國ではシンガポールにイギリス支那艦隊司令長官ノーブル大將以下フランス極東艦隊司令長官デクー中將以下大々參集、[illegible]共同防衛を協議することになつたが、同會議は廿二日より一週間に亘り開催せられる模樣である[illegible]

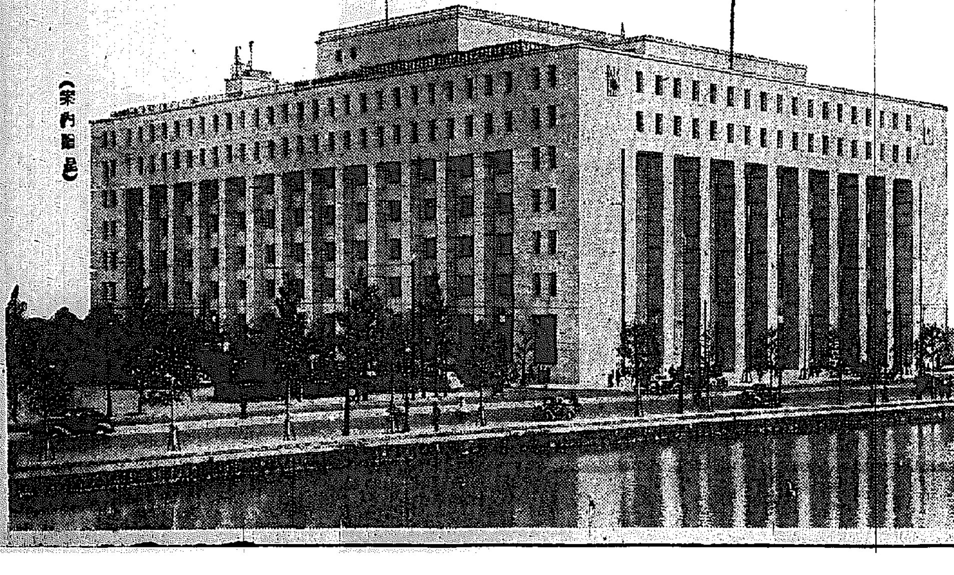

（案内館呈）

百億貯蓄は保險から

第一生命保險相互會社

東京・日比谷　電話丸ノ内（二三）代表五一〇一番　代表五一一一番

月曜産業

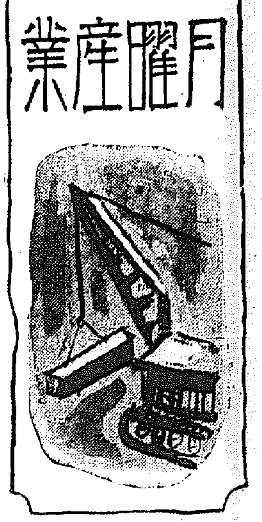

基地半島を築く 各種工事の概觀

本年中消化額 一億三千萬圓か

最近半島朝鮮の土木建築工事は鐵道の建設改良を始めとして水電工事、港灣、道路、橋梁その他工事等激増し、昭和十四年度中の工事額は一億二千萬圓に達するが、これに昨年度よりの繰越工事一億四千六百萬圓を加算すれば實に本年度の總工事額は實に二億五千六百萬圓に達する譯であるが、然して現在に於ける工事進捗状況は頗る順調であるが物資統制による資材の入手難もあり、本年中の消化額は一億三千萬圓位と推測されてゐる

依つて翌年度への持越は凡そ一億二千六百萬圓見當と見られる、而してこれに要する勞働者は六、七、十月の最盛期に一日平均二十四萬人に達するが、先づ平均一日二十一萬人程度で、これが一人平均一圓十五錢の賃銀で二百五十日働くとせば本年の勞銀總額は六千三十七萬五千圓に達する計算となり、それが半島の勞働者にばら撒かれる譯である

活況呈す土建界

協會の手持高一億七千萬圓

朝鮮土建業界は大陸前進兵站基地の前期的開發に伴ひ土建界はますます活況を呈してゐる、いま現有力請負業者五十一名をもつて組織してゐる朝鮮土木建築協會の調査になる各種資料を綜合してみると先づ昭和十三年度實績は請負契約高八千八百八十五萬七千圓、この内譯土木六千五百七十萬七十圓、建築二千三百十五萬圓であつた本年は去る五月十五日現在の手持工事總額一億七千二百四十二萬九千圓にして、この内譯土木一億三千六百三十七萬九千圓、建築三千六百四萬九千圓である

このうちの出來高歩合(五月十五日迄の)は計八千六百六十一萬六千圓、內分けは土木六千七百二十二萬三千圓、建築一千九百三十九萬三千圓である、前記の如く以上の數字は協會加盟業者のみの工事額であるので全鮮のその他の工事例へばビルの建築等を加へると工事額は更に大きい譯である

工事別概觀

工事別に概觀すれば何といつても國鐵(私鐵を含む)が斷然で手持工事額の約五割を占めており金額にしてざつと七千萬圓、次いで民間工事例へば水電建設を初めとする所謂時局産業關係の土建工事でこれが全體の約二割を占めてゐる最後に官廳その他の諸團體の工事で全體の約一割程度を占め約二千萬圓程度を占めてゐる

國鐵工事が筆頭

電氣工事が四千萬圓で次位 事業別手持工事額

いま鮮內主要土建請負業者の事業別手持工事額をみると國鐵工事の五千六百萬圓を筆頭に、水、火力電氣工事四千三百萬圓が第二位にあり、次いで私鐵工事の二千三百萬圓、更に第四位に本府及地方その他の公共團體の一千百五十萬圓、遞信局の二百十萬圓、專賣局の一百十萬圓の順位になつてをり、その他の工事例へばビルの建築を初めとする一般工事額も三千七百萬圓に達してゐる、尚右の工事額を各道別にみれば咸南北兩道が斷然多額を占めてゐる、咸南北つまり北鮮地帶の工業化が如何に大規模に遂行されてゐるかの具體的證明として注目される、手持工事額左の通り(單位千圓)

◀咸南四八、四七〇▲咸北三〇、七二八▲京畿二一、二四一▲平南一五、八五一▲平北一三、五二二▲江原一〇、八四四▲黃海九、四一二▲慶北九、四〇一▲忠北六、九七〇▲慶南五、五四五▲全南八三五▲全北一二四▲忠南〇七九

幹旋勞働者は 好成績

本年の土木建築工事額二億五千六百萬圓中咸南北道が實に四割五分を占め、北鮮は正に工事時代を現出してゐる現況に鑑み、本府社會課では本年は五萬人の勞働者を斡旋せねばなるまいとして準備を進めてゐるが、本年の勞働者斡旋は何等支障なく行はれるものとしてゐる

といふのは昨年から本年六月にかけて北鮮方面へ三萬人を斡旋した勞働者は一人に對し十八人乃至一歩八里の返還率しか示して居らず、殊に歸還まで働いたものは給と僅少といふ成績で一人平均一ヶ月二十八圓二十九錢の賃銀を得、そのうち生活費十八圓を差引、一ヶ月四圓九十四錢平均の貯金を行ひ、郷里へ四圓二十錢平均を送金してゐる先住者のこの好成績を目の邊に見てゐることとて南鮮方面の出稼ぎは增加するものとみられてゐる

產業顧問

養兎の飼育箱

問　兎の飼育箱の側床と云ふのはどんな作りますか解りやすく說明して下さい、兎の箱に藁をしくのは何故ですか、しかなくてもよいか、成兎をビール箱位の中に飼育して困りますか教へて下さい(京城讀者生)

答　側床は側壁として上の床には糞尿の落ちる様にするものです故、上の床には金網を用ひるとか、竹または目板を以て幅四五分の隙をあける樣にし、下床は拔出式又は傾斜させて糞尿を自然に外部に落ちる樣に致します、藁は敷藁を敷くのは濕氣、臭氣を吸收させる外に排泄物をその下に落すためであり、且保溫にもなり飼料ともなるので特に藁床式の飼育箱にては不可缺のものです、一頭でしたら「ビール」箱「リンゴ」箱を横にした容積で充分です

兎に蓬はよいか

問　ヨモギを兎に食べさせてもよいでせうか(京城　山本生)

答　ヨモギは臭いので嫌ふ場合もありますが好んで食べる様でしたら與へてよろしいと思ひます

洋灰瓦等の製造法

問　セメントの瓦、土管、ブロック、煉瓦等を製造したいのですが、誰製不製等の型が内地ですか、參考書は無いやうです

購入したいと思ひます、何處の鐵工所にありますか、又この事業に關する指導書を御教へ下さい(咸南　吉田生)

答　▲セメント瓦の型は朝鮮にはありません、尤も推型鐵板の不足により新興業者は木製又はセメント製を使つてゐるやうです、鑄鐵製、鐵板製のものは内地では大阪市此花區西九條通一藥院各鐵工所へ申込んで御覽なさい▲セメント土管型は鮮内では鐵工所に注文作成してゐますが、内地では別府市富士見通五丁目鎧野鐵工所にあります▲セメント瓦同上▲セメントブロック木製であるが形に流行あり販賣店は別にない様です▲セメントに對する一般的な著物はありますが製品工業に對する適當な參考書は無いやうです

毛皮動物の參考書

問　最近毛皮動物の副業から見た各種へ下さい(咸北　K生)

答　大村佐知賀氏著「最新毛皮動物の養殖」定價一圓、送料十錢があります、發行所は東京市芝區新錢座町四ノ四六相和書房です

石灰石は鑛物か

問　石灰石も鑛物に含まれてゐますか、道知事土地は如何なる場所がありますか、當家土地の部分から石灰石を採出しても差支へありませんか(忠南　K生)

答　朝鮮鑛業令に規定する鑛物中には石灰石は包含してゐないのでこれの採取については國有地であれば土石採取規則の適用を受け所轄道知事宛に許可願出を要します、國有地に於て土石採取規則に依り許可を得て石灰石を採取するときは高額な出願料等内と違ふ支障ありません

銅鑛石の山元時價

問　銅鑛石廿七パーセントの品位鑛石の山元時價と買受先及び製鍊所等お教へ下さい、また一トンの價格は如何(咸興　朱生)

答　鮮内各製鍊所に於ける買鑛規定に依れば銅品位二十五%以上の採收率は九十二%にして銅百斤に付九九、九%以上のもの百十圓なれば銅鑛石二十七%のものは製鍊所買鑛價格白一圓三十錢となります、然して山元時價は山元より製鍊所迄の運搬諸掛を差引きたる價格を以て山元時價と見て大差ありません、鮮内の主なる製鍊所及買鑛所は左の通り

◇製鍊所‖▲咸南興南邑、朝鮮鑛業開發興南製鍊所▲全南長項、朝鮮製鍊長項製鍊所▲咸南元山、株式會社住友本社住友元山製鍊所▲平南鎭南浦府、日本鑛業鎭南浦製鍊所

◇買鑛所‖▲平南成川郡、三成鑛業成川鑛業所▲黃海瓮津郡、日本鑛業瓮津鑛山　同▲平北昌城郡同大楡洞　同▲全南光陽郡、同慈城　同

養兎の著書は?

問　問題より見たる養兎著書の販賣所、無經驗者でも出來る最も適切なる有望なる兎の飼育方法の本は?(京城府生)

問　大型毛皮用種兎の賣入所及び飼養方に關する書籍を御教へ下さい(京城新水町　一讀者)

答　▲養兎の販賣は「最新養兎法」(衣川宛著、京城西原飛行會社、安價五圓五〇錢)「最近飼兎の飼ひ方と加工利用法」(山川研究所、森野暁三郎編、明文堂發行、定價八十錢)▲有望な品種は日本白色種(メリケン種、イタリアン種)等にして仔兎分譲所は京畿道始興郡東面安養里鮮農業會社北漢山府東部町種兎府場專賣です

養兎の販路は?

問　咸南道に最も近い養兎分譲場、銀狐兎(白兎)一番ひの價、養兎の確實なる販路を御教へ下さい(咸南讀者研究家)

答　▲京畿道始興郡東面安養里鮮農會社正氏▲銀狐兎は現在、朝鮮では多く飼養されて居りませんので價格は一寸申上げ兼ねます▲養兎の確實な販路に就いては道畜産又は郡の畜産係にお尋ね下さい

產業顧問　產業用談は京城日報產業顧問係宛官製ハガキにて照會のこと、私信では答へません產業欄にてお答へします(係)

勞力難に惱む 土建界現況

資材入手にも難澁

當面の土建界の問題としては勞働難と同種工事用資材の入手難といふことゝ使用勞働者の賃銀制のこつが擧げられ業者を苦慮せしめてゐる、資材關係については工事自體が特殊なもの、例へば市街地、生產力擴充計畫、鐵道建設等に關聯する諸工事の資材は物動計畫の範圍において優先配給を受けるのであるが、現實の問題としては種々の事情から豫定通りの資材入手が困難とされてゐる、又勞働者募集難は電氣等同種工事でも期間の問題とされ、本府當局でも極力斡旋に努め大規模な勞働者の移動を講じ、現場の勞働者急需を満たすやう期してゐる、從つてこれらの資材難、勞力難が持續する限り諸工事の遂行は必至とされ

これが根本的打開こそ業界當面の緊急解決となつてゐるたは勞働賃金も漸次昂騰してゐるがこれは他部門においても共通的なもので、勞働者も自然高賃銀の部門に流れ易く勞働者の移動性が激しいのも、こうしたところに根因がある、よつて勞働者の確保策としては產業各部門の賃銀を適正に調整し各種待遇福利施設の改善の急務が叫ばれ土建界でもこの點種々關係方面に要望してゐる

放談

大まかになれ河口眞

鮮銀の中堅銀行への應援は、もはや時の問題となつてゐるし、これに續くべき地方銀行、強いて鮮銀を合併、鮮內銀行の鮮銀統制も亦中止、これも當然さうなるべき時期におかれてゐる、この地盤銀行間に鮮銀の立體として一般との合同、ころか双肌ぬいで働かねばならぬのが、鮮銀の堀と東一の河口だ、河口は前鮮銀營業課長の子飼ひだ、それだけに鮮銀行席としては、加藤からいやと云ふ程引つぱたかれて教育されてゐるから、實務にかけての腕はたしかなものだ、加藤總裁の腕にかけては鮮銀日本一だらう。當局もしてゐるし鮮銀本店支配人にのし上り、小さいとは云ひ條東一の專務になつたんだから、まづ以て立派傳中の一人だ。加藤の後光は大有りだが、東一に入つてからの仕事振りはなかなかキビくしてゐる。ウルサイワンサ連中を押へてゐるあたり加藤學の賜物と云ふべきか。時勢の力もあるが、東一は根本から立直つた。鮮銀が當ては中央銀行の頭子もふり捨てゝ儲け第一主義で地場銀貨めやつたものだが加藤の意志に沿ひの小器用に利く才と腕とが大いに物をいつてゐる。その辺をつくりでもあるまいが、東一銀で大いに活用してゐるんだから東一立直りは河口を以て嚆矢とする。牛つ辟の銀行屋だから算盤にはこまかいし、目先も利く、あの面魂が物語つてゐるやうに、なかなくすばしこいし拔目がない。馬の眼をぬくやうな鋭さがあると評した者もあるが一面の眞だそれだけに氣はこまかいから東一を預かるには行つてつけだし、師匠にかけてはうるさ型とさへ思はれる程だから、その方面には行つて來いだ。團體論なんて聞く方が野暮だし、にも實、二にも實實だ。支店もぐんぐん擴張してゐるやうだが、軌道からはずれることは絕對にない。根氣の良さ、粘り強さは河口の唯一の強味なんだ、一寸燒直可能となつて御氏のやり切り方は大したものだ、もう野心を起すこともないし、このところまには實を忘れて、せいぜい人間として滋味を出すやう心がけることだ、コチコチの事務屋から一歩踏み外す大まかさがほしいと云ふ譯だ【朝鮮山手】【河口氏】

人爲開花による 甘藷の育種方法

(上)　本府技師　繁村親

從來殆ど大部分が農村の自家食料として消費された甘藷は時局下に於ては重要なアルコール資源として登場した、從つてその增產普及に當つて種々の生產改良の手段が必要であるが、注目すべきはこの新用途に一層適合するやうに、甘藷の本質を改良する所謂「品種改良」即ち「育種の事業」である、これに對して水原農事試驗場では新な方法を完成した

甘藷の 新品種を得るためには多くの品種を蒐集し、嚴密な試驗を經て最適なものを選定するのである、しかし他の地方に出來た品種に左程に適向よの品種が存在するとは限らない、新品種現地で品種を育成することが最も必要となる、而て甘藷育成の方法には

分型法 交配法との二種類があるが、後者は甘藷が一般の溫帶では開花しない爲に實施出來ないものであつた

分型育種法

甘藷に限らず一般の栽培植物では其の他に枝變りの現象が往々見られる事は周知のことであるが、例へば赤い藷をつける一株の中に一株だけ偶然白い藷がつくといふやうなもので、萬一實用性の高い枝變りが發見されると新品種となる

其の間には順次に種々の枝變りが發生する結果、次第に一つの品種中に種々の系統が混在する狀態となつて來る、これを吾々は混型の狀態と呼ぶが

その內 の最優秀の一系統を或る組織的な方法に依つて取出すことに依つてその品種の實用性の向上を計る所の方法を「分型育種法」と呼ぶ。本法に依つて內地の甘藷品種は相當の改良を遂げて來た(續く)

即ち紅 赤、立四十日六百五十圓をあげ、共同預金二百三十圓に達し進んで部落共同畜を設定し一千九百坪を小作して八百圓の貯蓄を得ると云ふ徹底ぶりを示し、農村振興運動促進のあらゆる施設は自ら率先これに當つた結果、更生指導部落に指定されて僅か三年にして多大の好績を擧げ、部落民からその德を慕はれてゐる

部落共勵事業に 一身捧ぐ漢學者

務安郡の崔奉益氏

崔奉益氏

部落共勵事業に一身を捧げてゐる篤學者がある—全南道務安郡望雲面目東里、昭和十年度更生指導部落指定部落長崔奉益氏(五八)は幼少より漢學を修め、殷事業に當つて來たが、昭和五年部落振興會長となつて以來部落の共同事業を次ぎ次ぎに實施し、材料は自己の資財によつて共同出役して部落會館を作り部落民集會所や國旗揭揚所とし、專ら勤勞と力でやりとげ、今や全部落民が…

に至る夏秋冬を通して白衣を見ないと云ふ徹底ぶりを示してゐる、一方自分が中堅青年の講師となり勵み部落民に學問を教へ今では全部落の六十%まで能書家で家計簿を記帳し得ない農家は一戶もないなほ婦人の屋外進出を目的として共同作圃五反二畝を設定して共同耕作した結果、その收益は

鋼材取入機關

內地に追隨

鐵材の需給問題に就ては供給源を見ますとその原品を鮮内に入手するに相當の困難を伴ふことが豫想される現狀となり、鮮内に於ても取入會社の如き機關の設立が豫想されつゝあつたが、本府では內地に於て設立された鋼材販賣會社が如何なる方針を持つて一般に配給するか、その內容を見てから朝鮮の要求を決めることにしてゐる

婦人公論 七月號

本日發賣!大評判の七月號・今すぐお求め下さい

出席者　救癩獻身の聖者　愛生園長　光田健輔　敬愛園長　林文雄　石橋卯吉、多田貞久、長崎次郎、宮本百合子、大谷藤子、平井恒子

祖國淨化の先驅者 救癩獻身の聖者に訊く

大課網　豊田正子(綴方の「マーちやん」が育ちました。すつかり大人になつてこんな作品が生れました)

創作女性評論　フェニー・キャバニス　パニヨル「マリウス」より　中川善之助

堤中納言物語(わが古典鑑賞(二))　小島政二郎

肉親愛の悲極に泣きつ、愛する父母兄の三つの柩を送りて　故松田文相令嬢　松田榮子

現代音樂への先驅者達　中根宏

ユーモアと諷刺の巨篇　遺失者百景　サトウ・ハチロー　ヨコヤマ・リウ一

わが母の記　丹羽文雄

北海道の夏…鈴木正紀

もりあがる女性の力　森田たま　下村千秋

海外だより・野上彌生子

二つの話・谷川徹三

防共協定と租界の問題　清澤洌

勝負私議・嶋中雄作

私の育兒日誌　水谷八重子

戰歿者の妻の生きる道　倉永菊千代

雄々しく立上る戰歿勇士の未亡人を訪ねて

心うたるる人々　□傷兵の心の灯　榊原柚木子　□美はしき死　丘さゆみ　□苦難を乘り越える人々　鹿兒島麗子

私の不幸　□苦さ　金子しげり　□ほろ風　長谷川時雨　□はやて　窪川稲子　□女の不幸　山川菊榮　□不幸中の幸ひ多し　宇野千代　□幸福を知る才能　宮本百合子　□フェア・プレイの悲喜　河崎なつ　□唄と踊

女中への感謝　丸岡秀子

子と共に學ぶ　串本喜美

子を持つ人・持たぬ人　竹內茂代

妊娠と性病　醫學博士　赤須文男

☆北支漫畫　女人風景　池田さぶろ

女性への思慕　日比野吉朗

アパート生活明暗　室伏高信

源氏物語を讀みて　入選論文

「末摘花」によせて……宮本一枝

象徴の文字……森下涉子

女性の愛情の美しさ……西田ゆき子

身の上相談……島崎とく

食慾減退期の獻立曆……白井鶴子

傑作短篇小說集　紫陽花　中里恒子　三岸節子畫　母の傑作　眞杉靜枝　深沢紅子畫　蹴ける　小山いと子　藤川榮子畫　懸賞當選　山峽　本田小浦　吉邨二郎畫

冗な知識　佐藤信衞

都會と田舍　石坂洋次郎

☆科學なぜ、なぜならば……林　髞・竹內時男

娘の相談　嶋中雄作

長篇小說　人間の復活　島木健作　花のない季節　石川達三　美しき世界　野上彌生子

簪　武田麟太郎

私の歩んで來た道　純潔日本のために　久布白落實

定價六〇錢　發行所　中央公論社　東京驛前丸ビル五階　振替東京二四

中等野球聯盟戰 終幕

榮冠に輝く京師軍

龍中の守備、京商に辛勝

京城中等學校野球聯盟リーグ戰は去る四月三十日中央對城東戰を皮切りに參加京師、京商、善隣、龍中、中央、城東の六チームに依り爭覇、十八日善隣對城東戰を最後に終盟、京師が五戰五勝の成績で優勝した

最終試合終了後參加六チーム選手は京師、龍中、善隣、城東、京商、中央の順で入場、ホームプレート前に整列宮城遙拜に明治神宮遙拜、今次事變に護國の鬼と化した英靈に默禱を捧げ皇軍の武運長久を祈り、高木龍中校長から京師長野首相に優勝旗を授與し、高木會長の挨拶あり、選手觀衆共に皇國臣民の誓詞を齊唱、海ゆかばの歌を合唱後各チーム主將に依り國旗降下を行ひ閉會した、成績は次の通り

◇京師全勝◇龍中四勝一敗◇善隣三勝二敗◇城東二勝三敗◇京商一勝四敗◇中央全敗【寫眞は優勝した京師チーム】

中等野球リーグ最終日龍中對京商の試合は十八日午後一時二十七分より京城球場において臨井(球)啓氏(壘)兩氏審判の下に龍中先攻で開始接戰の末結局龍中勝つ、閉戰三時三十二分

京商	0	0	2	0	0	0	0	0	2	4
龍中	0	0	1	2	0	0	1	0	1	5

京商 野田 上畑 高崎 [illegible] 打安打振球犠失 30 6 2 0 4 6 6 4

龍中 堀本 [illegible] 打安打振球犠失 33 7 1 4 3 10 11 3

▲二壘打 [illegible] ▲三壘打 [illegible]

戰評

兩軍南田投手共守つては投手何れもコントロールなく四球續出してピンチに壘を賑はせるのみで最後の數點を學げ得ず打力の不足を思はせるものがあつた、この不調は三、四回に至り漸く變化し安打によつて龍中は三、四回に三點を京商は四球押出して二點を學げ各々投手交代を餘儀なくされた、龍中は四回以後本に代つた正投手川島は出足惡く押出しに一點を献じたがその後良く九回に至るまで京商の打線を完全に封ずる好投をみせ、攻めては七回高田の三壘打に續く上野の遊擊安打で更に一點、九回にも一點を加へるに及んで大勢は決すると思はれたが、九回裏京商は[illegible]一點を返し[illegible]二壘打を放つて[illegible]、池田の二盗は龍中上野捕手の敢然たる好投球に刺されて惜敗を決した試合を通じて龍中が稍々好守に優るものあるは衆目の認めるところであるが最後まで試合を捨てず懸命の反擊に出た京商軍の意氣たるや又大いに賞とすべきものがある

善隣の反擊

城東力戰惜敗

最終試合の善隣對城東戰は龍中對京商戰に引續き午後四時十分から上原(球)原口(壘)兩氏審判、城東先攻で開始、接戰の末善隣は十一回、七A對六で勝つ、閉戰七時五分

城東	0	0	2	2	0	0	0	2	0	0	6
善隣	0	0	0	0	0	0	1	3	2	1A	7A

城東 村内 岡田 岡崎 西田 井崎 [illegible]

善隣 内本下 上田 金山 白村 [illegible]

▲二壘打 山下、武田、山內(城) ▲三壘打 橋本、山崎 ▲暴投 岩淵 ▲盗球 増岡、山內

戰評

試合の內容如何はとも角として最終戰に相應しい熱戰を演じたのは有終の美をかざつたものとして快いものがある、中等野球の試合は、打擊よりも守備に重點を置いてゐるのではないかと思はれる程打擊がきかない故に同球の投手のカーブのブレーキの弱いのに掛かると爭勇手も足も出ないのが實狀であるが、これに反し善隣は相當の打擊力を持ちながら稜を逸し得點なく城東は三、四の兩回善隣守備陣の混亂に依り二點宛を得、戰を有利に進めたが、善隣の打棒は岩淵の疲れに乘じ爆發し、七回一點八回三點九回二點を入れ竟々反擊を加へ、遂に補回戰に導き十回二つの敵失に乘じ貴重の一點を入れ辛勝したが後半に入り追ひ追はれつつのクロスゲームに觀衆の興奮は熱叫、ファンを熱狂と感激の坩堝に投げこんだ三位爭いとは云ひながら最後まで奮戰力闘の限りをつくしたのは非常時下、やゝもすれば精神的方面が云々される折からこれを見事に粉碎して餘りあり實に嬉しかつた(坂本生)

講道館朝鮮支部春季大會

講道館朝鮮支部春季大會は十八日午後零時半より長谷川道場において開催、紅白試合に熱戰裡に展開遂に白組の勝に歸した、勝負左の如し

紅 白

新方〇—[illegible]—金

同 引分 梁(龍)
黃 左前腰〇柔
同 巴投〇[illegible]
同 大內刈〇同
同 跳腰〇同
古 大外落〇同
金 巴投〇同
津田 大外落〇同
尹(水) 引分 同
尾崎 引分 曾
石原
井上

吉村 內股〇金(敬)
崔 引分 同
中尾 前上田方〇張(鎭)
申(運) 引分 同
金(敦) 引分 北川
隨口 送襟〇羅 秉
孫(漢)〇跳腰 同
同 〇跳腰 金(命)
同 〇巴投 趙(煥)
同 大內刈〇張(洛)
寺田 〇背負投 同
同 引分 黃(秀)
李(重) 釣込腰 部原
同 十字絞〇出口
卞(延) 引分 同
兪(寶)〇十字逆 金(熙)
同 引分 本吉
朴(用) 引分 黃(容)
富吉〇跳腰 金
同 〇內股 金(庭)
同 〇內股 新井
同 逆十字〇洪
李(水) 出足掃〇同
山口 背負投〇同
藤崎〇巴投 同
同 引分 趙(鎭)

金(季)〇[illegible]
同 內股〇吉川
有川 內股〇同
富田 引分 同
江藤〇內股 成田
同 〇大外刈 倉
同 〇跳腰 木
同 〇大外返 伊藤
同 〇大內刈 柳
同 〇跳腰 〇大野
齋野 小內刈〇副將朴(容)
副將岡村 小內刈返し〇同

仲間活躍

二百にも米新記錄

【ホノルル十六日發同盟】ハワイAAU水上第二日は十六日ワイキキ白米コースで擧行、二百米自由形で仲間はカナダのボッブ・ピエリーと接戰の末同着となり2分13秒3で一九二七年ワイズミユラーがホノルルで作つた米國長水路最高記錄2分13秒6を破つた

全鮮中等學校庭球戰

養正中學優勝

健鬪賞は朴、李(共成實業)組へ

本社後援、京城高等商業學校主催の第十八回全鮮中等學校庭球大會は十七日に引續き十八日午前九時より開始され、養正中學が優勝し健鬪賞は共成實業の朴、李組に、新義州商業の金榮五選手に與へられた

第二回戰(十七日)
中央中學三—二普成中學
新義州商業三—〇善隣商業
協成實業三—一仁川商業
第三回戰
養正中學 棄權 京畿商業

培材中學三—一中東中學
徽文中學三—一京畿商業
養正中學三—二中央中學
協成實業三—二新義州商業

準決勝戰

養正中學三—二協成實業
培材中學三—二徽文中學

(李玟善 洪海元)2—4(李顯正 朴弘信) 第二ラウンド
(金東憲 魯炳瑞)4—0(尹澤鎭 李鍾完) 第三ラウンド
(李相熙 梁南錫)3—4(李顯正 朴弘信)
(李玟善 洪海元)4—3(朴尚現 金東瑞)

決勝戰

養正中學三—[illegible]培材中學

(金東憲 魯炳瑞)4—1(李顯正 朴弘信)
(吳昌根 柳南錫)4—3(徐文洙 朴仲燮)
(崔鵬鎭 洪炳雄)0—4(張河瑞 孫永丹)
(金明洙 田裕國)4—0(李鴻燦)
第二ラウンド
(吳昌根 柳南錫)4—2(吉昌植 徐永丹)
(李玟善 洪海元)2—4(金明洙 田裕國)
(李相熙 梁南錫)4—0(吳昌根 柳南錫)
(金東憲 魯炳瑞)4—0(崔鵬鎭 洪炳雄)
第三ラウンド
(金東憲 魯炳瑞)4—2(金明洙 田裕國)
閉戰三時二十五分

戰評

昨年の覇者養正中は金、尹組の主力として今年も優勝候補であつたが、第三回戰に中央中學の榮第五君の惡闘に接戰を演じた外は順當に勝ち進み、新義州商業を破つた協成實業も養正中には力不足の觀があつた、Bコートでは培材が中東、徽文について何れも三—二の接戰の末勝ち進み準決と決勝戰に見えたが惜敗するところとなつた、一般に後衛が優れてゐるがサーヴイスに威力さがなかつた、この點大いに今後の研究を望みたい、前衛にいたつてはこれといふもの一人もなく殊にボレーの練習に不足してゐることが目だつこの點前後衛全般に注意をうながしたい

本社寄託獻金

國防獻金

(六月十五日提出)

一、金一千圓也 平南新安州 高城仲次郎
一、金三圓六十二錢也 京城府西大門區[illegible]小學校生徒一同
一、金二圓也 忠南唐津郡唐津面邑內里 原田 透
一、金二圓也 忠南唐津郡唐津面邑內里 安洙京方 金 鎭 徹
一、金二圓也 忠南唐津郡唐津面邑內里 林豐南方 林 敬夫
一、日計金三十九圓六十三錢也
一、累計金六萬七千六百九圓九十錢也
一、總計金拾五萬九百九拾三圓八拾二錢也

皇軍慰問金

(六月十七日扱)

一、金四圓貳拾錢也 慶南咸陽郡馬川公立小學校 兒童四十一名
一、金一圓也 京城府敦岩町四三八 一七ノ四七號 朴 景三
一、日計金五圓貳拾錢也
一、累計金六萬七千六百四拾四圓拾錢也
一、總計金八萬三千二百八拾二圓九拾錢也
一、總計金拾五萬壹千貳拾四圓貳錢也

學生一般對抗陸上競技

四年ぶりに學生側勝つ

四百 韓、二百に21秒9

全朝鮮陸上競技協會及び朝鮮學生陸上競技聯盟主催になる第四回一般對學生對抗陸上競技大會は十八日午後一時三十分より京城運動場で開催

絶好のコンディションの下に白熱戰を展じ千五百米、二百米、圓盤投と新記錄續出し最後の二種目を迎へて同點となり既戰の末學生軍千六百繼走、圓盤投に壓倒的優勢をもつて遂に四年ぶりに大會初の優勝を遂げた、成績左の通り

百米 △一着金谷澤(學)一一秒二△二着千葉(一)一一秒三△三着朝信錫(一)△四着白五鉉(學)△五着李東奭(一)△六着內田(學)

千五百米 △一着柳長春(一)四分一一秒四(大會新)△二着李蓮木(學)四分一五秒四△三着宮崎(一)△四着佐藤(一)△五着西崎(學)

四百米決勝 △一着崔鳳錫(學)五二秒六△二着李成寶(一)五三秒六△三着敬島(學)△四着金龍元(一)△五着加納(學)

八百米 △一着洪顯文(學)二分一秒八△二着李井(一)二分三秒二△三着李暎(學)△四着金斗石(一)△五着加納(學)

棒高跳 △一着岩村(一)三米八〇△二着秋田(一)三米七〇△三着蘇飯甫(學)三米六〇△四着[illegible](一)△五着金(學)△六着成聖仁(學)

二百米 ▲一着趙鳳宗(學)二一秒九(大會新)▲二着金谷澤(一)二一秒四▲三着千葉(一)▲四着白五鉉(學)▲五着內田(學)▲六着李東奭(一)

中距離 ▲一着吳基東(學)五[illegible]▲二着木村(學)一分〇秒四▲三着金谷澤(學)▲四着金鍾元(一)▲五着牧野(一)

五千米 ▲一着柳長春(一)一六分四八秒六▲二着李民相(一)▲三着西崎(學)▲四着鄭末(學)▲五着吳昌▲六着李暎(學)

一米二四(大會新)▲二等白承旭(一)四[illegible]

八百米 △二着洪顯文(學)二分三[illegible]▲三等李鎭元(一)

走高跳 ▲一等木村(一)一米八五▲二等金(一)一米八〇▲三等讓吉仁(學)一米七〇▲三等丸(學)一米七〇▲五等岡本(學)▲五等秋田(一)

走幅跳 ▲一等朴勳緒(一)六米五六▲二等金源瑞(一)六米四八▲三等馬鋼國(學)六米四〇▲四等末延(學)▲五等金時瑞▲六等李東奭(一)

槍投 ▲一等李泰璜(一)五一米三五▲二等馬鋼國(學)四七米

(學)三六米九六▲三等李春金(學)三五米一〇▲四等印東煥▲五等金鋼元(一)

三段跳 ▲一等李炳復(學)一三米九四▲二等[illegible]何成(一)一三米八二▲三等朴勳緒(一)一三米五七▲四等末延(學)▲五等金時前(學)▲六等金澤(一)

八七▲三等金鋼元(學)四六米九二▲四等任斗鎬(學)▲五等鈴木(學)▲六等朴賢圭

千六百繼走 ▲一着學生チーム三分三七秒▲二着一般チーム三分三八秒四

圓盤投 ▲一等白承旭(一)四一米八〇▲二等印東煥(學)三八米八五▲三等李泰璜(學)三米[illegible]▲四等朴賢圭▲五等金鋼元

	學生	一般
[illegible]	10	11
[illegible]	7	14
[illegible]	7	13
[illegible]	13	8
[illegible]	12	9
[illegible]	9	12
[illegible]	13	8
[illegible]	10	11
[illegible]	1	4
[illegible]	8.5	12.5
[illegible]	12	8
[illegible]	12	8
[illegible]	10	11
[illegible]	11	10
[illegible]	1.5	6
[illegible]	15	5
[illegible]	8	13
[illegible]	4	1
	177.5	164.5

大學、普成勝殘る

全鮮學生水球戰準決勝

第五回朝鮮學生水上競技聯盟主催水球大會第二日は十八日午前十時から城大プールで前日のトーナメントによつて行はれたが

各選手はいよく\腕の練切つたファインプレーを續け五百の觀衆の熱援の中に火花を散らして午後六時最後の榮冠を爭ふ城大普成の兩チームが殘して準決勝戰を終へた

なほ決勝戰は十九日午後五時から同プールで行はれるが城大對普成の覇を爭ふ好試合が豫想される・今日の戰鬪から見て普成は一般にモーションが遲鈍で、これに反し城大は揃つて敏捷なところからして城大の榮冠は城大のものではないかと思はれる、本日の成績は次の通りである(トーナメントの續き)

高商 4(4 0 | 4 1)5 高工
普成A 16(8 8 | 0 0)0 大陵B
大陵A 19(8 11 | 0 1)1 齒專
大學 13(7 6 | 0 0)0 普成B
(準決勝)
高工 0(0 0 | 6 4)10 普成A
大學 7(4 3 | 0 0)0 大陵A
(十九日の決勝組合せ)
大學—普成

同午後一時から行はれた中等水球戰では龍中が培材に大勝した

龍中 13(7 6 | 0 0)0 培材

城大の美技

朝鮮學生馬術大會

第四回朝鮮學生馬術大會は十七、十八の兩日午後一時から京城乘馬倶樂部において擧行されたが、颯々と降り注ぐ夏の陽光を浴び人馬一體となり日本馬術の精髓を發揮した

大學倶樂部は常に練習に身が入れ、他の專門學校に比し豫科を經て來てゐるだけに老巧な人が多く、その實力からしても優勝は當然であつた、戰績左の如し

◇準決勝

		馬場	障碍	
大學	池田	六九	九六	一六五
	武田	六八	一〇〇	一六八
	皇間	六一	八八	一四九
醫專	熊谷	五三	九三	一四六
	大野	六四	九六	一六〇
	衣笠	四八	九三	一四一
	合計			四四七
藥專	洪	六一	九二	一五三
	鄭	六〇	九七	一五七
	申	五八	七三	一三一
	合計			四四一
高農	三宅	五八	一〇〇	一五八
	南	五〇	七〇	一二〇
	林	五五	一〇〇	一五五
	合計			四三三

◇決勝

		馬場	障碍	
大學	池田	七一	一〇〇	一七一
	武田	六二	一〇〇	一六二
	下川	五二	九一	一四三
	合計			四七六
藥專	洪	五一	九六	一四七
	鄭	六四	六七	一三一
	申	六七	一〇〇	一六七
	合計			四四五

けふのスポーツ

蹴球 朝鮮學生蹴球聯盟リーグ戰第十二日 普專對延專、五時 京城運動場

水球 朝鮮學生水球リーグ戰 五時 城大プール

見よ堂々たる書籍附錄つきの躍進大內容!

事變二周年記念特別號

雄辯 七月號

張鼓峰以後 陸軍省情報部 加藤重雄

張鼓峰敗戰によりソ聯のこの狼狽を見よ!步兵操典の改新、血の肅淸事後策等、空、陸軍は著しく混亂し、遂に愛國心强調へ豹變!見よソ聯恐るゝに足らず、赤軍の動向殘らず暴露の特ダネ記事

空想より現實へ 明日の空中戰 陸軍少將 大場彌平

◎租界は何故問題になるか……長谷川進一

焦る蔣介石と八月攻勢 平川[illegible]

話題の人 人物評論(片岡貢)

小室誠

爆發寸前の歐羅巴

▲危く故國を脫出した醫師曾成白氏と語る(一番險悪の物凄い脫出眞相記) 神原孝夫

▲更生する綠林の王者・謝文東(馬賊の面目から面白い物語!) 新羽勝三郎

▲大陸で活躍した先覺者(明治に生きた大陸志士の面影) 安中健次郎

學生時代の友を語る 執筆者名家 下村海南 武者小路實篤 石黑忠篤 八波則吉 井上雅二

▲學堂放談 過去と未來……尾崎行雄

四十二歲て千萬長者に出世

天野芳太郎傳 無名の大教育家 井口先生の生涯 淸澤冽

隨筆

讀書界に評判の小說欄

人生二筋道 海音寺潮五郎

古城夢ふかく 尾崎士郎

砂丘の文字 廣津和郎

毒ある花 甲賀三郎

春の抱擁 山岡莊八

百萬円の紙幣 延原謙

町の牧歌 大佛次郎

狙はれた鴨 武野藤介

低物價政策下と家庭生活 河崎なつ

▲アフリカ黑人の父聖者シュヴァイツエル

▲氣まぐれ排斥論

▲最近話題の代用品

肉眼の世界より心眼の世界へ 永井柳太郎

騷亂の歐洲を巡りて 牧野良三

激化し行く列强の經濟戰 小汀利得

詩歌に現れた母性愛 穗積重遠

特別大講演

自慢 短時間演說集 八名家

◎話術入門……葛飾涉

▲私の雄辯修業時代 西岡竹次郎

▲お國自慢雄辯家くらべ……

▲落語本

▲映畫物語 四人の復讐

文明と大陸水邊

日用支那語の栞

雄辯界だより

別冊書籍附錄

第十六回雄辯選手權大會 全國靑年熱辯集

聽け!昭和日本靑年五十二代表の熱と魂の雄叫び!!

堂々四六判 二百五十二頁

各府縣選手慰勞晩餐會 名士卓上演說集

事變二周年記念特輯

戰線の實相を語る 部隊長座談會

悉く感激と興味の秘話續出!戰線の實相を餘すところなく語つた大座談會

航行遮斷一年有半 秋山輝男

南支戰線を征く 川內益實

實話大特輯 感動感激

(1)海の子松下軍曹

(2)光りの果樹園

(3)劫火の中に

(4)興亞・日本の母

(5)給仕から商工へ

新版 大東京縱橫記

▲大陸旅行趣味の案內 堀一郎

▲名奇術師の話 阿部德藏

特價一圓

大日本雄辯會講談社

【カットは合田北邨氏】

重大化す食糧問題

天恵になれて獨逸の轍を踏むな

戰地で有難いのは梅干

食糧と家庭 (一)

【寺田】ちよつと御挨拶申し上げます、支那事變もだん／＼進んで參りまして、食糧問題などについてもやかましくいはれるやうになりました、幸ひに日本ではこの問題に關する限り天の惠みと人の工夫とにより心配はないやうでありますが、さればといつて等閑に附することは出來ません、時やよし、國友會の理事長でありわが國における食糧問題研究の權威者である丸本彰造少將が京城へお見えになりましたので、京城日報社と國友會京城支部とが共同主催のもとに『食糧と家庭』といつたやうな題で座談會を開くことに致した次第であります、食糧と家庭とは申しますが、實際戰時の食糧といつた方面にまで及ぶことゝ存じます、どうぞ御遠慮なくお話し下さいますやうに……先づ最初に私から、日本人は食糧に惠まれてゐることに慣れて、食糧に對する認識の心が薄いやうであるが、世界大戰當時のドイツの國民はどうであつたかといふことについて、丸本少將にお話を願ひたいと思ひます

【丸本少將】では私からお話しませう、大戰當時のドイツの戰況は皆さん御存じのことゝ思ひますが、ドイツは食糧の點からいひますと平時の七、八割は自給出來てゐたのです、それで戰時は大いに困らなからうと豫想してゐたのが

案外食糧が豐富であつたので少し緊張をゆるめました、それがため後に非常な危險な事態を招來したのです、我國も矢張り從來の天惠になれて放縱な生活をしてゐたらテキメンに非道い目にあはねばならない

第一農産物のことです、食物が缺乏して來る前に節約し貯蓄を心掛けることが第一です、農産物には天候の不順その他非常の災厄に左右されますからその點を警戒せねばならぬのですが、ここで我國の食糧問題で從來とは變つた意味で重大化して來たことに御注意願ひたいのです、先づ第一食糧品が外貨獲得の手段として輸出する事になつたことゝ第二に物價や貯蓄問題との關聯が緊密化したことでありますが百億貯蓄政策を實施するには物價の抑制に力を注がねばならぬが、食糧品の價が騰貴するとあらゆる物價が上騰する、さうすると貯蓄にひびいて來る、國防資材の調達にも支障を來し、財政の缺陷が暴露されるといふことにもなつて來るといふ譯で食糧問題は國防準備に關係を持ち食糧の充實といふ意味が戰時には平時とはこのやうに變化して來てゐるのです

もう一つ重要なことは食糧品が缺乏すると生活の安定を缺き國家的問題に發展して來るといふことです、それに伴つて國民保健問題に影響を投げかける、ことに體力向上に人的資源の確保、長期建設に無纏する、聖戰第二年は事なく濟みましたが、第三周年の新たな出發にかかつての獨逸の轍をふまないやう大いに警戒すべきだと思ひます、地方では人馬が不足し、ことに馬や牛の飼料不如意の中に益々畜産の増産を目論んでゐます、國民は今から覺悟して掛らねばならぬ食の問題を安易に見その天惠を過大に見積つて將來にぶつかることのない様にと今から私達は心配してゐるのです、安心せよ／＼といふばかりではいけない、ドイツを例として申しますと、大戰の第三年目でした、聯邦はストックホルムの經濟學者達を國内に招きはして大いに銃後の餘裕綽々振りを世界に誇示したのでしたが、それから緊張の度をゆるめたのでせうか戰時インフレ食品不足と混亂を極め遂にあの敗局に陥つたのでした

國友會は事變の當時から國民の食糧問題について警告したいと思ひます……、どうも話が暗くなりましたが……

【寺田】では戰地の兵隊さんはどんな食物を欲しがつてゐるか、實戰の經驗のある赤塚中尉にお話しを願ひます

【赤塚中尉】一年間出征してゐた時欲しかつた物といふより實は總ての食物が缺乏し勝ちで最小限の副食物ら手に入らぬ事が多かつたのです

何十里の突擊で一番困るのは冬の野菜です、野菜の補給なことは前からも知つてゐましたし、これが缺乏すると壞血病にやられるといふので、豆もやしは缺かさず誘腐は作る、牧場を經營する、ウドンはこしらへるといふ状態で冬を朝鮮日間籠城しても生きて行ける用意はしました

然し戰場では何といつても野菜が喰べたい、娘子關の戰ひの時でした、山西河北進擊の時でした。擊兵めはぼつ／＼來ましたが、水がない、野菜は得られぬといつた際、丁子屋の梅干しが到着した時程嬉しいことはなかつた。輜重隊も前進また前進、食糧の點では隨分苦い經驗を嘗めました、飛行機から折角投下された食品が間違つて敵陣に落ちたり、一週間も傳藏手ばかりで過ごしたりしました

しかし或地方で支那米を徴發したことがあります、致仕方ないひわけかも知れませんが、支那の米は不味くて食へんのです、その時程日本の米がうまいと思つたことはありません、內地では何でも欲しかつたが、特に冬の野菜と梅干でした

食糧と家庭 座談會出席者

國友會理事長 丸本少將
京城醫專校長 佐藤剛藏氏
▲御田節子▲須江慶子▲井上ミナ子▲田淵華▲速水文子▲原貞圭▲金野イチ▲森良君代▲柳原八重の諸氏
司厨士協會から
▲荒井賢治氏▲河島吉次氏
軍部から
▲西原少將▲木川少佐▲宮崎少佐▲赤塚中尉
▲中川府社會課長
▲寺田本社學藝部長

空襲時の防護團 【本府土木課防空展から】

主婦手帖

野菜は皮に榮養

キャベツの外側の葉なども、惜し氣なく剝いで捨てゝゐる人がありますが、之も既に一割の無駄です。外側の葉が硬くて硬かつたら、細く切つて汁の實にすれば宜しいのです。豆の青い鞘なども捨てる人が少くない、之も一割の無駄で、細かく切つて使へば、多少の硬さは何でもなく食べられます

馬鈴薯や 甘藷を煮る時にも皮を剝いで煮ると約一割の實の部分が皮と共に捨てられるわけで、皮ごと茹でてからむとで皮だけ剝ぐか或は剝がずに食べてもよい。人參、牛蒡は庖丁で剝がなくてもタワシでごし／＼こすれば取れます

どなたの口にもあふ 園子湯と煎油魚

內地人向き朝鮮料理(上)

內鮮一體は味覺から

◇……內鮮一體はお料理からものスローガンの下に京城梨花女子專門學校では家事科長方信榮同校教授宋今璇兩女史の熱心な指導によつて朝鮮料理の純粹を生かし、しかも內地人の口にあふお料理を研究されてゐます

×

◇……兩女史は生徒の眞心こめて調味したお料理について『內地人の方にも最近ぼつ／＼試食して頂きました、お口にあはぬ點はどうぞ遠慮なくおつしやつて下さい』と大の御謙遜

◇……何が心を融和させるかといつてお食事を共にする程なごやかな親しい氣分にするものはありません、朝鮮料理は辛いとかニンニクの匂ひが嫌だなど、食はず嫌ひをせずに、美味しい而も家庭的なお料理を女史と共に作つてみませう

先づ美しくこしらへ易い園子湯、煎油魚、燔炙、蒸し胡瓜、花菜等のお家庭向き料理のこしらへ方をお話しませう

園子湯〔肉團子のすまし汁〕 材料 牛肉、葱、玉子、豆腐、椎茸、松の實、胡麻油、胡椒、醬油

◇……こしらへ方 牛肉はひき肉がよろしい、五人分なら牛肉半斤を準備して先づ等分しておき、半分をすまし汁の出しをとります、殘りの半分でお團子をこしらへますが別に葱、豆腐のみぢんにしたのを用意しおき一緒に俎板で細かくなるまでこね、これに醬油で味をつけ胡椒をほんの少しふりかけよくまぜて胡桃大の團子にまるめて松の實を一つ、二つ、さし込んで溶いた玉子につけますそしてフライパンに胡麻油をひいて少し焼き上げたら前のおすまし汁をなるべく朝鮮醬油で味をつけて椎茸を細長に切つてあしらへつけおいたものの中へ團子を入れます、お汁のあしらひとしては玉子を白味と黄味とを別々に三四分位の厚さに焼いて菱形に切つておすましに浮かせます

煎油魚〔お魚のつけ物〕 材料 鯛、鹽、メリケン粉、玉子、胡麻油

◇……こしらへ方 鯛を薄く切つてまな板にひろげ少々鹽胡椒にし、これにメリケン粉をまぶせて溶いた玉子をつけフライパンに胡麻油を少々ひいて兩面を焼き上げてお皿に盛つて供します、そしてお好みによつては酢醬油かほんの少し溶いた醬油でいたゞいてよろしい、必ずしも鯛でなくても有合せの野菜、また鱈、牛蒡、舞茸等をつかつても美味しうございます（京城梨花女專家事科發表）

風呂桶はいかゞ

材は紅松、內地物

ボーナスで

懐に高い暖策があれば風呂屋ではないかなと思ふ日本人はお湯好き國民です

ボーナスで懐中が暖かい時に思ひ切つて風呂桶を一つ買はれるのもかへつて經濟的でせう、値段は現在少し上りましたが、二十二圓位からと五十圓位迄です、本材は四國九州方面の紅松を使つてゐます、兩地産には適材がありません、檜や槇は材料としては大變いゝのですが、値段が大分高くなり六十圓位いたします

京城のやうに乾燥異動の激しい所では、材料地にこの大きな物を持つて行くわけにいきませんので、どうしても材料がよく出ます、白木のもお安い品がよく出ます、白木のは長持致しませんから一種類塗料をぬるとよいらしい、塗料は一升六十錢位で、一升もあれば三四回塗れます、かうしておきますと二年以上も長持させることが出來ます

風呂桶は 釜の掃除が大切で、內側に湯垢が厚く附着すると火の廻りが惡くなりそれ丈燃料が餘計にいりますから、時折よく落すとようしい（本町某風呂桶店調べ）

涼しいすだれ

夏屛風の御用意は

★**もうそろ**そろ開放的で涼しい服や夏屛風の欲しい季節になりました、簡素が強調されてゐる昨今なるべく古いものを利用したいものですが、これからお揃へになる方のために純國産品の竹製の簡素な品を紹介致しませう、簾の種類としては、間中（三尺一寸五分）一半（二尺三寸五分）小間中（一尺五寸七分で並品つり）等ですが、價格は一圓七十錢から六十圓位まで。

★**つぎに夏**屛風は屛風で四枚折、二枚折等いづれも六圓程度から、夏に簡素な應用の衝立として大阪出來の品が色々あり、いづれも夏の季物として、粋の趣味を發つて呉れませう（京城三越四階家具部調べ）

折疊み式國旗竿

國旗は國家の象徴で晴雨にかゝはらず正確に揭げねばなりませんところで國旗の竿ですが、長い竿は時には何かと不便なこともありますが、三本位に切り分け出し仕舞ひに極便利な品が出てゐます、金入りで一組一圓十錢（京城三中井一階雜貨部調べ）

國際政情に動かされる 歐米の新流行

ターバンの不思議な魅力

歐米の 最も高級なるベストドレッサー達は服飾に對する纖細な感覺を、時勢の動き一族に人心の最も鋭敏にはたらく國際政局の中からつまみ出すに妙を得てゐる、而もそれがヤンキー式の氣まぐれや街氣であつては國際的流行界の覇者として興味であるが、ほんとうの流行には優雅な新鮮な魅力があり、それがアチラののんびりした有閑婦人をリードしてゐるわけ、所詮我國のものではないにしても、興味ある問題として取上げたわけは、寫眞に見るやうなターバンの流行である

昨年秋 の流行はチェッコ（ボヘミヤ）を中心とした中歐スタイル（田園趣味と稱されたもの）が目立つたが、それはヒトラーのチエッコ合併で打切りとなり、今春から夏へかけてパレスタイン騷動などからヒントを得てかうしたターバンがあらはれ出したものである、東洋的な不可思議な魅力が、さまで強烈でなく、うまく歐米人の好みに合致されてゐるところ流石である、左は黑い寫物に似たコートを著てゐるところが面白い（ヴオーグ誌より）

文獻進呈

結核

日本で初めて

直達療法新劑 ダイレクト

…完成せる

★結核の病理 肺病が結核であり、痔瘻や小兒腺膜炎等は結核と同じものゝ如く世人は誤解して居るが結核は發病原であつて、病名を異にして到る處に發病致します。また結核菌の如きは總ての藥劑を拒否する、所謂リポイド膜と謂ふ蠟樣の物體に包れて居て、溶びる程服用する藥劑も一切無效に歸してしまふ、病菌中でも最も厄介な菌種であります。

★直接殺菌が結核治療の宿題であつた 數十年の永い間全醫藥界は直接殺菌藥劑の完成に腐心し、幾度か研究の發表はあつたが、何れも一利一害を伴つて世に出る藥劑の完成を見なかつたのであります。今日わが國に初めて特殊脂肪化合物の發見により結核の治療劑としての眞の完成を結び得ました。

★直達療法新劑の偉大なる効果 特殊脂肪酸化合物の發見から完成された「直達療法新劑ダイレクト」は服用後腸壁面より容易に吸收され、全身到る處の結核病竈に深達して、直接殺菌作用を惹起す特殊化合物にして副作用のないのみか、肺組織の更生・血液の新生・新陳代謝機能の振起・老廢物の排除等の綜合的能作により極めて短時日に微熱・盜汗・食慾不振・咳・血痰・喀痰・疲勞等の諸障害を好轉する効果を達成しつゝ治療に向はしめる、偉大なる藥効を有します。

★適應症★
・各期肺結核・肺門淋巴腺・
・肋(腹)膜炎・腎臟結核・
・カリエス・喉頭結核・
・腸結核・痔瘻・腺病體質・

カプセル入（〇・二瓦）
七〇球入（約十二日量）金五圓
二〇〇球入（約三十五日量）金十二圓

發賣元 明治商會 東京・京橋・木挽町七
株式會社 新井藥房

內用 市內賣捌き先一覽表 昭和十三年九月 (市內部)

東部方面
本町五丁目 日の丸藥局 本二六〇九
本町 西川藥房 本二四〇八
黄金町四丁目 海星藥房 本五三九三
花園町 山田藥局 本〇三五七
黄金町四丁目 有誠堂 本三七三六
花園町 秋永藥房 本二五七九
同四丁目 黄金藥局 本〇四二三
黄金町二丁目 中央藥店 本四九三五
同 式見藥局 本〇九三八
同 文泉堂藥房 本二九四九

西部方面
赤十字病院前 松尾藥局 光二一八八
鍾路町 活命堂藥房 光二〇四七
吉野町 岡田藥房 本〇〇一三
三坂通り 三坂藥局 龍一五二六
元町一丁目 名郷藥局 龍〇五三〇
同 野亜藥房 龍〇一四三
同 巴藥房 龍〇三二二
同 林藥房
漢江通 蒔田藥房 龍〇三二一
同 村田藥房 龍〇八九三

胃痙攣

腹痛・月經痛 胃痛・子宮痙攣

特殊鎭靜劑

キリ／＼痛む痙攣性の劇痛を起した時には何より先に効めの早いストマッケルで痛みを止めて下さい最も簡易なお手當法として推奨します。

オブラートに服るウエハース入りで婦人子供にも服み易い

定價 二十錢 三十錢 五十錢 一圓

ストマッケル

藥店百貨店にあり

東京市神田區須田町 大木合名會社

乘物醉

汽船醉・自動車醉 汽車醉・飛行機醉

豫防と鎭靜に

乘物に弱い方は乘車乘船前に本劑トリブラール（商稱トリブラ）を服用せば嘔吐、嘔氣、眩暈等を催さず安全に長途の旅が出來る。一般清涼劑類と異る專門新藥なり。

定價 三十錢・一圓 五十錢・二圓

藥店百貨店にあり

大阪市東區淡路町 大木合名會社

トリブラ

肩こり

脊腰手足の痛 神經痛うちみ

最新の貼付劑

白くキレイな絆創膏式で體裁よく、貼れば直ちに藥効が皮下に滲透し、爽快迅速に凝りや痛みを和らげ又、惡性のカブレもしないので評判の最新膏藥

定價 廿錢・五十錢・一圓

見本無代進呈（ママーの膏藥）東京市神田區合町大木合名會社へ御申出下さい。

（本名ママープラスター）

ママーの膏藥

近代人の 赤から赤毛染

專賣特許製法 粉末只一品・水で溶いて直ぐ染まる

帝國大學化學實驗室に於て研究完成!

ナゴンは從來のデアミン製劑とは其の製法を全く異にし、非常に衛生的に進歩改良されましたから永年使用しても、從來の毛染の樣に
●絶對に視力が衰へません
●心臟や腎臟が弱りません
●血壓が高くなりません
●胃や腸がこわりません
●簡單で見事に染まり、毛には永く持ち、地肌についてもとれ易く、其の上、毛も切れない、誇るべき發明品ですから、安價なものに迷はず一生の健康や毛髮のために、一日も早くナゴンを御愛用下さい

ナゴン 納言

大阪市東區南久寶寺町三丁目 野口三之助商會化粧品部 定價四〇錢・六〇錢・一圓・十錢 海外郵送料加算
全國デパート・藥店にあり 品切の節は直接發賣元へ 振替大阪三一五九番

1・2・3分の早化粧—

パッと輝く健康美

タンゴドーラン

タンゴ・クリーム・化粧水・白粉の三重美作用が一品で一度に働く近代美の早化粧料

高級脂肪質の微粒子に色を添じて一層個性美を高め魅力あるサフランの七色あり

株式會社 鳳鳴 メール本舖

地方綜合版

神國民の義憤爆發し 正義の叫び迸る

全鮮あひ呼應して排英大會

新義州

【新義州】「暴虐の英國を膺懲せよ」新義州排英國民大會は十七日午前十一時から[illegible]開かれた、[illegible]達した、これより先、府内各方面防護の諸團體は旗幟を先頭に續々と會場に繰込みつゞいては一般大衆もおくれじと押しよせた、國境都市だけに參集者の中に滿洲人、新政權下の中華人、白系ロシア人もまじへながら東洋民族大會の觀を呈した、定刻前に參集者は三千名を越えて盛況にあふれ、「興亞の癌英國を剿せよ」の聲は日々に昂まれ國民的義憤は正に天に沖する概があつた、正十一時銀波の如き君が代の合唱、つゞいて東方遙拜、皇軍將士に對する感謝の默禱を捧げて後、小川延吉氏の熱烈な開會の辭によつて大會の幕は切つて落され、座長に滿場一致加藤鎮次郎氏を推し、李勝建、中込鐵一、神保信彦、石田栄吉諸氏の吾嗟火を吐く演説があり、萬雷の如き拍手鳴りもやまず、かくて左の宣言と決議をなし、この盛大裡に閉會は[illegible]午後一時半大會を終つた

◇宣言 興亞聖戰第二年の日を迎へんとして皇軍の威武正に大陸に[illegible]

平壤

【平壤】熱烈な愛國心の爆發だ！平壤排英國民大會は十七日午後八時から新公會堂で開催された、無慮一萬五千の大聽衆は場内からあふれバルコニーにかぢりついてゐる、場外には黒山となり「東洋より英國を驅逐せよ！」との雄叫びに熱烈な拍手を送り興奮のルツボと化した、中華民國[illegible]副會長于定海氏、平安南道中華[illegible]會長[illegible]氏、[illegible]氏も[illegible]大會に參加した、[illegible]委員が[illegible]を[illegible]した後

▲東洋と英國＝李星僎氏（中樞院參議）▲反航戰と[illegible]＝[illegible]氏（府議）▲暴英國を打倒せよ＝岩崎默氏（道議）▲此の事變と私の所感＝内田錄雄氏（在郷軍人會）▲東洋を蹂躙するジョンブルを驅逐せよ＝原田直輔氏（府議）▲英國は人類の敵＝竹内[illegible]氏（商工會議所副會頭）

六氏は烈々火を吐く熱辯に聽衆をうならせ[illegible]拍手は會場の内外を[illegible]するうちに、[illegible]氏は左の宣言を朗讀したのち決議文は[illegible]滿場割れるが如き拍手裡に決議し直ちに要路へ電送し午後九時四十分閉會、更に實行委員一同は平壤神社に参拜宣誓、決議を神前に誓つた

◇宣言 皇師破邪の劍を執り正氣の大旆を翳して起つてより茲に三星霜、赫々たる武勳は方さに大陸を席捲し、帝國と新生支那全民衆とは一致協力以て新東亞建設に邁進せんとするに際し、何事ぞ、傲岸の妖魔英國は依然舊態を保持として好策詭計暴戾の限りをつくし興亞の大業を攪亂せんとす、事態は日を追うて惡化し今や大衆の公憤は遂に爆發[illegible]擁護せんことを期す、右宣言す

昭和十四年六月十七日 平壤排英國民大會

◇決議 一、政府は今次聖戰の本義に立脚して英國に對し牢固不退轉の決意を明かにせんことを要望す

一、新東亞建設を攪亂する一切の障碍を排擊し明朗東亞顯現の一日も速かならんことを期す

右決議す

昭和十四年六月十七日 平壤排英國民大會

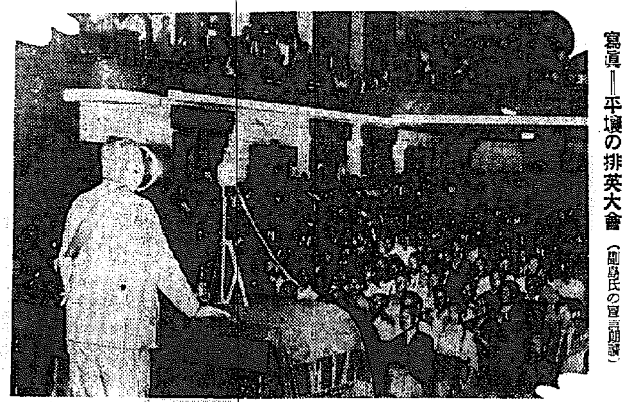

寫眞＝平壤の排英大會（岡島氏の宣言朗讀）

群山

【群山】群山の排英府民大會は十六日午後八時から公會堂で開催された、聽衆無慮二千、さしもの公會堂も立錐の餘地もなき盛況、群山府社會係主任開會を宣し一同國旗に對し敬禮、國歌合唱、東方遙拜、在支皇軍將兵に對し感謝の默禱を捧げた後、樋口虎三氏座長席につき「東亞新秩序建設の邪魔する英國を打倒せよ、英國が如何なるものであるかは此度四億の民衆を見れば明かである」と述べて挨拶に代へ續いて府會議員光成留八▲本社支局長荒川留次▲府會議員氏家康吉▲群日代表九田一▲府會議員鎌田方▲全北日報記者島野芳松▲府會議員[illegible]▲商議會頭赤松繁夫の各辯士、舌端火を吐く熱辯を揮ひ、左記宣言文、決議文を議決し萬歳を三唱して午後九時半閉會した

◇宣言 興亞聖戰茲に二年、吾が忠勇無比なる皇軍將兵は抗日の城を屠し蔣政權を崩壞して今や武威東洋を壓し皇威赫々として八紘に輝き銃後國民は擧國一致東亞新建設に邁進するの秋、彼の老獪にして頑迷なる英國の態度は實に言語に絶し暴戾無道なるものといふべく、若しこれを其儘看過するにおいては將來現れる禍根は測るべからざる脅威としてその禍害吾等に及ばん、吾等府民茲に蹶起し以て興亞攪亂の策源を封じ、その勢力を粉碎せんことを期す右宣言す

昭和十四年六月十六日 群山府民大會

◇決議 一、政府は對英強硬方針を堅持し以て不退轉の決意を明かにせんことを要望す

一、興亞攪亂の策動たる租界をしてわが軍の勢威下に收めんことを期す

一、興亞の建設を妨害する一切の障害を排し聖戰最終目的達成の一日も早からんことを期す

右決議す

昭和十四年六月十六日 排英群山府民大會

◇檄文 打倒英國府民大會を開催し五萬府民は宣言決議を可決し[illegible]氣勢をあげた

大郎附近に小石大の雹

【大邱電話】十六日午後二時頃約十分にわたつて慶城郡[illegible]面に降雹ありこれがため麥五十二町歩、棉十四町七畝、大豆五町五畝、雜穀二町一畝合計百十四町三畝約六千圓の被害があつたなほ同時刻[illegible]郡邑内外一帶にも小石大の降雹あり農作物の被害相當額に上る見込みで目下調査中

平壤臨時競馬 第二日の成績

【平壤】春季臨時大競馬第二日（十七日）の成績は左の通り

▲第一 アラブ系抽新（一、六〇〇米三頭立）1ゲンブモン（[illegible]）二分一秒五2フタユウ（吉岡）3ダイイチメイコ（武田）配當[illegible]十六圓半

▲第二 抽新（一、六〇〇米三頭立）1イサオ（[illegible]）二分五分ノ二2ナナ（武田）3カツエヒメ（西谷）配當＝二十圓半

▲第三 抽古（一、六〇〇米八頭立）1チクバナーコ（[illegible]）一分五十九秒五2サイヘナ（平田）3エイユウ（[illegible]）配當單＝百十四圓、複＝十圓、2＝十七圓半、3＝十圓半

▲第四 アラブ系抽古（一、六〇〇米四頭立）1カネミツ（高木）一分五十八秒五分ノ二、2サンキヤ（[illegible]）3ダイヤカネミツ（[illegible]）配當＝二十九圓半

▲第五 新呼（一、八〇〇米三頭立）1サカ（[illegible]）二分十一秒五、2イボモリ（平田）3イワカツ（武田）配當＝二十六圓

▲第六 抽古（一、八〇〇米五頭立）1ダイイチヤンチヨ（平田）[illegible]

▲第七 抽新（一、六〇〇米三頭立）1ユウ（[illegible]）二分五2キシキト（西谷）3タニアラレ（中野）配當＝十二圓

▲第八 抽新（一、八〇〇米三頭立）1シンマルジヨウ（[illegible]）二分十六秒五分の一、2シヨウトク（高木）3ハツアキラ（[illegible]）配當＝十一圓半

▲第九 古呼（一、八〇〇米五頭立）1クロハト（[illegible]）二分十三秒五、2サイモンド（高木）3チヨマル（森）配當單＝十圓2＝十四圓半、複1＝十圓、2＝四十三圓

▲第十 抽古（一、八〇〇米六頭立）1マルジヨウ（武田）二分十二秒五分の四、2ミシユウ（吉岡）3カチョウ（[illegible]）配當單＝十圓半、複1＝十圓、2＝十四圓半

▲第十一 古呼（一、〇〇〇米五頭立）1ラッコク（[illegible]）二分九秒五、2ホコサキ（[illegible]）3テカゾノ（[illegible]）配當單＝三十六圓半、複1＝十三圓、2＝四十三圓

▲第十二 [illegible]二十五秒五、2ユボックメイキング（平田）3ホッピキ（森）配當單＝十四圓、複1＝十二圓、2＝十二圓半

釜山

【釜山電話】興亞の排英國民大會は十八日午前八時から釜山神社大前で開催された、初夏の烈日に汗も拭ひもあへず馳せつける會衆無慮一萬、定刻清水朝鮮時報社社長の開會の辭に次いで國旗掲揚、國歌合唱、東方遙拜、默禱、皇國臣民の誓詞朗唱に國民的感激愈よ高潮する時、釜山日報社長を座長に推し釜山の長老[illegible]太郎氏、[illegible]會頭金[illegible]氏の「英國を膺懲つべし」の獅子吼すれば、釜山駐在國時政府[illegible]事務處長[illegible]氏は「日本と協力して東亞の新秩序完成に邁進すべき決意を[illegible]」と[illegible]を作り[illegible]決議によつて聖戰完遂[illegible]萬歳を[illegible]裡に閉會した

排英大田府民大會 昭和十四年六月十七日

[illegible]擁護に終始する英國を排擊せんことを期す

壺の破片で昇天 夫婦喧嘩の見物災難

【咸興】夫婦喧嘩を見に行つて小便壺の破片にあたつて死んだ人がある、府外州西面西上里七五飴行商安鎮五の妻金明月さん（二〇）は十五日午後二時ごろ隣の李龍淑（三）夫婦の夫婦喧嘩を同家の炊事場で見てゐたところ、突然李龍淑が投げた小便壺の破片が頭にあたつて昏倒、驚いたのは加害者の李、夫婦喧嘩もそつちのけに早速手當を加へたがその甲斐なく、十六日午前六時半ごろ遂に死亡、李は逸早く逃走したが間もなく咸興署員に逮捕された

コソ泥

【新義州】府内[illegible]洞一五七金斗大（二〇）は去る十六日午後九時ごろ府外[illegible]洞一八明山方に侵入、金庫から現金百五十四圓を窃取逃走するところを臨檢の新義州署員に捕つた

目覺ましい躍進 遂に三億圓を突破 釜山港貿易一月以降の累計

【釜山】釜山港一月以降の對内外貿易總累計は五月中における異常な躍進の結果、實に三億一千九百萬圓といふ巨額に達し前年同期より七千百萬圓即ち約三割四分の増加を示し一昨年九月までの累計に四割強する好況を呈してゐる（單位千圓）

	本年	前年比
輸移出	三三、〇〇四	元、八〇三
輸移入	一五、八〇	四、元八六
合計	三一九、八六八	七、八〇二

その内容は、輸出は滿洲向けの鐵道客車貨が激月増加の一途をたどり鮮魚また指定複合肥料、運送制の緩和に伴つて出荷の好調を呈した上、鐵鹽の英國向けをはじめ木材、機械類、陶器品、玄米、果實生產、織物等何れも大量出荷して輸出増進の主因となつた輸入はタングステンの染料用、鋼材等の外ドイツから[illegible]兵部品、マリンダー、米國からカーボンブラック等の大量輸入が本年の特種品と見られ、一方内地貿易としては精白米、鹽魚に伴ふ鮮魚の移出好調、重石類は時局下の重要資源として生産激増を反映して前年の十六倍に達し、移入では酒類、鐵鋼二倍、スフ織物の三倍、鐵道器財を筆頭とする機械類の二倍のほか、鮮鐵增資減による配合肥料の大量移入特に顯著である

うだる暑さで 自動車事故二つ

【新義州】うだるやうな暑さのせゐか十六日には平北で二つの自動車事故が起きた

◇その一……江界郡江界邑東部洞七八一李文漢（三）は午後五時ごろトラックを運轉して厚昌を出發、江界に向ふ途中の從面地で折柄の浮氣にいゝ氣持となりうつくし[illegible]

内鮮一體の兩碑除幕式 その日、聖地高靈邑の賑ひ

【大邱】高靈の任那大加耶國城址及び地元官民小學生等參列、國旗掲揚、東方遙拜、君が代合唱の後に調伊企儺の兩石碑除幕式は十七日午前十時から擧行されたが、道からは上瀧知事、瀬戸内務部長西山ヨシ子嬢、李鶴圭嬢の二少女の手によつて除幕、瀬戸内務部長古瀬保存會長として式辭を述べ郡部守の經過報告、上瀧知事、西村大邱覆審法院檢事長、大島邦重聯隊長、前田國民隊長、山家部長、幽州郡守徐丙朝氏、徐丙桓中樞院參議、道議三好太郎、金在徳、猛夫氏等の來賓祝辭、祝電披露等があり皇國臣民の誓詞齊唱、萬歳三唱して閉式、引續いて紀念小學校で祝宴を催した、なほ同日は高靈邑内はアーチを立て裝飾を施し觀林小學校には城址出土品をはじめ小學生の作品を陳列して記念品が催された【寫眞＝除幕式】

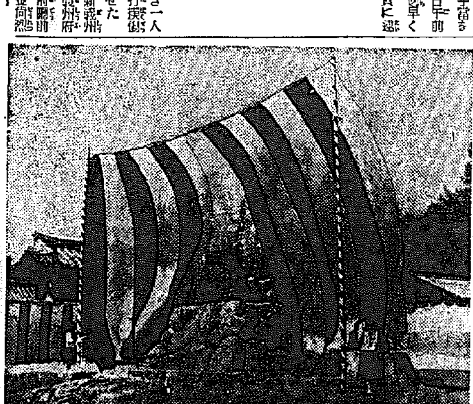

慶南巡視の南總督

統營に上陸、歡迎に應へつゝ海岸通を行く＝海雲港部前附近

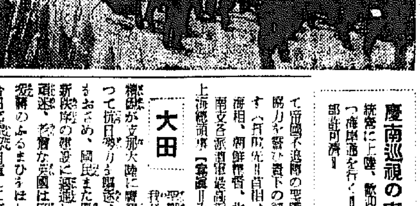

大田

【大田】聖戰こゝに二年、我が鐵石無比の精鋭が支那大陸に膺懲の矛を執つて抗日勢力を驅逐、赫々の武威をおさめ、國民また擧國一致東亞新秩序の建設に邁進してゐる秋、頑迷、老獪な英國は傍若無人にも援蔣のふるまひをほしいまゝにし今日迄隱忍自重して來た我が怒は今回の天津租界問題に於て遂に[illegible][illegible]

林昌洙、琴浦暉次郎、姜部、北[illegible]氣勢をあげた

[illegible]總領事は[illegible]

上海總領事【寫眞＝その宣言】

[illegible]南支各派遣軍最高指揮官、天津軍司令官（兼）北支）中支、海相、朝鮮總督、北支）首相、外相、陸相に送る

◇宣言 [illegible]に滿二年、我が膺懲の[illegible]

氏等が熱辯を揮ひ、最後に宣言、決議を朗讀、萬歳[illegible]、中央[illegible]に打電、十時半散會した

◇宣言 聖戰茲に滿二年、我が皇軍の[illegible]民また聖戰完遂を期して[illegible]東亞新秩序の建設に邁進、鐵桶の陣愈々鞏固を増し、蔣政權は最早[illegible]なる情勢は東洋の[illegible]抗日勢力を驅逐して赫々たる武威を中外に宣揚す、この秋に當り老獪なる英國は蔣介石を援けて我が新秩序の建設を妨害すること、實に言語に絶するものあり、吾等今日まで隱忍自重すると雖も最早隱忍[illegible]の[illegible]、英國の[illegible]を[illegible]に我が國民の[illegible]を[illegible]、今にしてこの禍を[illegible]根源に百年に及ばん、吾等茲に全國に檄して反英蹶起を告げ以つて東亞攪亂の[illegible]勢力を粉碎せんことを期す[illegible]宣言す

◇決議 興亞建設の[illegible]

近頃の女は慢性健忘症 咸興の忘れ物半年の調べ

【咸興】コムパクトもおとしたり、貰ひ下る事も忘れたり……モダンガールは慌てものが多いです……ガールたちはひどい慢性健忘症にかゝつてゐるやうです、それからまたふえたのは日那様方のお帽子です、最近になつて帽子やステッキなどの男の持物がどうした譯でかどし〳〵增える一方です、まさか暑さにのぼせたわけでもありますまいが、何れにしても[illegible]一月から本月までこの[illegible]一ケ月[illegible]の主人[illegible]、[illegible]とした[illegible]です、[illegible]

[illegible]かないの[illegible]のものが二百[illegible]に及び、このうち本人に返された品物は何んと二百五十[illegible]件で未だ五十[illegible]件の品物が[illegible]を待つてゐます、さて選んでみると子の品物を一寸覗いて見ると驚くべきことには女のコムパクトに[illegible]のモダン[illegible]下が大多數、でこのごろのモダンせう

元山

【元山】東亞の[illegible]、英國の打倒を期する元山の排英國民大會は七萬府民の[illegible]な排英[illegible]に支持されて十九日午後五時から元山神社境内で擧行に決定した、[illegible]元山の全元各新聞社支局聯合主催で元山府内各町[illegible]が合同主催し數千の府民が參加し大いに反英の氣勢をあげ宣言決議を行ふことになつた、咸南における排英運動のトップを切つた元山の中樞新民會主催反英大會は十八日午前十時半から府内春日町中樞會館で開催徒元鄕儒民の重だつた者三百名ほか來賓多數列席張[illegible]信民國領事ほか[illegible]交々熱辯を揮ひ[illegible]に無んだ反英の氣勢をあげ各地に宣言文を打電して正午盛況裡に終つた

咸興でも十九日に

【咸興】亞細亞英國を膺懲せよ……銃後國民の排英運動は今や全東亞の輿論となり、老英の策謀に對する國民の止まるの叫びはますく〳〵高まって咸興でも朝鮮[illegible]の機に依り十九日午後四時から咸興神社大前で北鮮時事新報社、北鮮[illegible]分會等主催咸興聯盟共同主催の下に排英國民大會を開催することゝなつた、來れ！全府民擧げて排英大會へ——

出來はよし値はよし 慶南の海藻大當り 旱魃がもたらす皮肉な朗信

【釜山】旱害の裏を行く皮肉な朗信……何時降るとも知れぬ旱魃に南鮮沿岸の海藻生産狀況は頗る良好、慶南は平年作と豫想された六月以來釜山朝鮮海藻會社への入荷は連日五萬斤以上の大量を示してゐるが、内地方面の各産地が平年作以下にあるのと製品寒天の米國輸出の好調によつて釜山の天草相場は騰貴の一途をたどり十六日の共販價の如き遂に百斤を突破して百三圓六十錢に達したが、これを前年同期に比べると七圓二分の高値で、共販開始以來の新高値となつたが、最近の内地方面からの註文から見て、なほ相當の高値を唱へるものと豫想され、更に銀杏草の北支進出、櫻草類に昆布等の一般海藻も活況を呈してゐる

全州河畔[illegible]町の二千八百坪を[illegible]却することとなり十五日午前十時より府廳で入札を行つたが豫定價格に達せず不日再入札に附することとなつたが或は一口に纏めて賣却せんことを希望して困るむきもあり、府では賣急いでゐる譯では無いのでなほ模樣を見た上で決定するはずである、なほ同地は河畔にある全州東部の一角で南は南原街道を隔てゝ近く南固山を望み堤防道下は全州川の清流に臨み住宅地として は格好の國際地とされ、將來大正町七丁目より直通される道路と、同地に架せられる橋梁が實現した際は相當の發展性があり、府當局では今少しく入札者の多數を希望して困る

竹の蠅打好評

【全州】北支、蒙疆における朝鮮物産見本市は多大の成功を收めて終了したが、本道の出品も多大の歡迎を受け、なかんづく時節柄竹の蠅打は『安くて、衞生的で、大持で』と北支商人の目にとまり、早速見本に千本だけ送つてくれと北京の商人から道商業組合聯合會に注文があつたので直ちに荷を發送すると共に時局柄、皮類を全然使用せぬこの竹製蠅打を今後一層各地に普及することとなつた

全州の埋立地 再入札に決定

【全州】全州府では曩に埋立てた

務安農實校に精神道場

【木浦】務安郡三鄕面の務安農業實習學校では同校實習自給自足から一足進んで同校寄宿舎に日本間の精神道場を新設したが、朝夕二回にわたり[illegible]行つてゐる

傷痍勇士に嫁げ 愛國お嫁さんのお世話する相談所が出來ます

【光州】聖戰も二周年、興亞の聖戰に參加して身を國に捧げた我が傷痍勇士の花嫁を斡旋する相談所が全南道社會課に設置された、傷痍軍人會、愛國婦人會支部、國防婦人會、朝鮮婦人會支部分會、分區等と緊密な連絡をとり、傷痍軍人と未婚婦人の將來の結婚を主眼として男女雙方からの希望によつて、お嫁さんは愛婦光州支部、または各分會（或は社會課でも可）お嫁さんは道社會課で調査斡旋し、何れも希望者は直接または書面に履歴を添へて申込むことになつてゐる、なほ婚禮用の男女式服を入用のものには無料で貸與し、また婚式の經費に困るものは遠慮なく申出れば相當金額を貸與斡旋することになつてゐる

范總領事に決意を表明 華僑も起つ

【全州】十六日全州神社に於ける排英市民大會で中國人[illegible]代表[illegible]氏が[illegible]にかゝる[illegible]の大勢に[illegible]を[illegible]に[illegible]し、たが、なほその後市[illegible]總領事范漢生氏に宛て左の通り決意の表明を打電した

吾等在留支那人は全州神社大前に於ける排英市民大會に參加し頑迷老獪なる英國を排擊し興亞聖業達成の速かならん事を期す

全州東和會々長

早くも水の犧牲者

【咸興】早くも水の犧牲者……十五日午後五時ごろ咸州郡[illegible]面[illegible]里川で同面[illegible]君（こ）が田植からの歸りがけ暑さに耐へきれず水泳中、過つて深淵に落ち込み溺死、本年の犧牲のトップを切つた

全州北中學廿周年

【全州】北中學は開校二十年を迎へ十六日二十周年記念日に當り記念式を擧行する豫定であつたが、都合により今秋大講堂の竣工を待つて擧行することとし、當日は臨兵分列式、東方遙拜、學校長訓話の後校内競技大會を開いた

大邱の火事

【大邱】十七日午前七時半ごろ府内南山町一六五[illegible]方の[illegible]から出火、同家屋と[illegible]その他一部を燒き同四十分ごろ鎭火したが、原因は煙燈の不始末と判明、損害は約二百餘圓程度

釜山通過團體

▲恩賜財團濟生會咸興支部二十四名 廿一日朝上陸北行 ▲新民會[illegible]生八十七名 同上 ▲[illegible]商業八十五名 同上 ▲[illegible]商業百名 同上 ▲[illegible]十一名 同上 ▲東京[illegible]四十八名 夜[illegible]

慢性と再發

●●淋疾の新治療法

淋菌は感染後、間もなく尿道粘膜の細胞組織内にいゝいゝ潜入してこゝを繁殖地帶とする。

かゝる潜伏淋菌は、内服藥にては徹底的に撲滅しがたき事は專門學者のひとしく認むる所にて、すなはち一時的には輕快したる如く見ゆるも、尿道よりは依然として分泌物が止まらないのである。

從つて、この潜伏淋菌を徹底的に撲滅せんとすれば、内服藥の外に、さらに根元的の直接療法を行ふことが先決問題とされてゐる。

こゝに於て、各專門學者の協力の下に苦心研究の結果、つひに創製されたのが淋疾新藥ウラルゴールである。（日英米佛製法特許）

内服藥にあらざる獨自の殺菌！

潜在淋菌の死滅

ウラルゴールとは内服藥にあらず、また洗滌藥にもあらず……

淋菌に對し、殺菌力最も大なる新研究の銀劑と、尿道粘膜に強力なる深達性を有する色素とを化學的に結合して粉末とし、此の粉末は直ちに溶解する細き管中に入れてある。

この管を尿道へ入れると、管は直ちに溶解し、内容は粉末なるが故に注入藥の如く二、三分にて外部へ流出する事なく尿道粘膜に平等に分布密着し、そのまゝ徐々に溶解浸潤しつゝ、一本にて數時間にわたり、強力なる殺菌と深達の兩作用をつゞけ、尿道粘膜の表面にある淋菌は勿論、粘膜の側管及び深層に潜在する淋菌まで殺菌するのである。

こゝに於て、ウラルゴールは感染早々は勿論、たとへ數ケ月、數年にわたる慢性淋疾と雖も淋菌を撲滅し、分泌物、淋絲も消失し、短期治療に奏效し、再發を防止するのである。

今やウラルゴール獨自の效力は各方面に於て認識を高め、すでに大學病院を始め著名の泌尿科專門醫に賞用され、尚ほ用法簡單、何等の副作用なき點に於て專門外の臨床家諸氏にも好んで使用されつゝあり。

淋疾適應症

一、感染早々の患者には、短管を使用されたし。

一、慢性、或は再發性の患者には、最初に短管を使用し次ぎに中管を使用されたし。

一、惡性か、或は數年、十數年の頑固慢性症の患者には先づ短管、中管を使用し、次ぎに長管を使用されたし

（使用法は頗る簡單安全、何等の危險不安なし。内服藥との併用は最も理想的なり。）

日英米佛製法特許 ウラルゴール價格

短管 十本入…………二円〇〇
中管 十本入…………二円五〇
長管 十本入…………三円〇〇
（外に大量入、病院用あり）

各地の藥店及びデパート藥品部にあり。もし品切れの時は直接發賣元へ御注文あれば直ちに發送す。

ウラルゴール

ウラルゴール說明書進呈

東京市日本橋區本町三ノ一
製劑貿易商 發賣元 友田合資會社
電話日本橋(24)（二〇二八・二六一・七〇四・七〇五）
振替口座・東京・一九三八

U.443

軍馬拂下公告

一、軍馬拂下豫定頭數約三十頭
一、日時場所 六月二十日午前九時 咸山[illegible]場
一、賣却方法 [illegible]
昭和十四年六月十九日
[illegible]部隊本部

コヒノボリ
グリコスキナ 子ノオウチ
製造 大阪市 森永[illegible]

バナナの出盛り
バナナの汎濫 今がバナナ喰時！消化もおつなもの！
バナナ 取れる皮はタクサン！中味 ブドウ糖に富む 滋養保健の果物
バナナ もたない パナナは[illegible] 安くてもオイシイ
バナナ にやビタミンの[illegible] 豊富な[illegible] 健康の果物
バナナ 無くて 太陽、水、空氣 [illegible]
[illegible]バナナ[illegible]部隊の大活躍！

内科 灸科 肛門科 慢性病
田鎖醫院
京城本町四丁目 花園町電停前 (花園市場前) 九六點

旋盤機及附屬品
東京商會 京城府鍾路[illegible] 電話本局(2) 一四〇三番

京日案内

料金表（料金は總て前金）
[illegible]

庸入

記者 採用 [illegible] 京城支局

看護婦 附添婦さん至急募集 京城府中學町 三四番地 [illegible]病院

女中 さん入用 本人お越し下さい 本町二丁目 浦尾旅館

店員 入用 十五六歳位 保證人を要す 京城府南山町二丁目 天眞樓旅館

雜件

犬猫 治療其他一般 家畜疾病の治療に 佐藤家畜病院 [illegible]

寫眞 機械材料 [illegible]

獵犬 [illegible]

貸店 [illegible]

求貸 室 [illegible]

求貸 間 [illegible]

特別案内

[illegible]

躍進目覺し!!三大附録つき七月號!!

婦人倶樂部

別册附録　子供の健康一家の幸福

子供の體位向上法と夏の小兒病一切

お子様を賢く丈夫に育てる事は一家の幸福ばかりでなく、銃後婦人の最上の御奉公です
斯道の權威を網羅して完成された全家庭必備の國策附録!!

（内容）
子供を頑健にする鍛錬法…吉田博士
子供を丈夫にする玩具と運動具…國　貫之
熱を出し易く風をひき易い子の鍛錬法…上島博士
胸圍の狹い子の體格をよくする法…上島博士
血色の惡い子、瘦せた子供の健康法…齋藤博士
子供の近視の豫防法と手當法…藤村博士
耳、鼻、咽喉と子供の體位向上法…吉田博士
皮膚病に罹り易い子供の鍛錬法…田村博士

●子供を丈夫にする榮養食品…藤巻博士
●むし歯の豫防と手當法…奧村博士
●神經質の子供の健康法…山下俊郎
●子供を丈夫にする育て方…吉田博士
●子供の健康生活の一日豫報…有本博士
●衣をこぼし易い子供の鍛錬法…齋藤博士
●子供を丈夫にする日本の遊び…本沼　良

夏に多い子供の消化器の病氣…今井博士　疫痢、寢冷え其他
夏に多い子供の脳神經の病氣…山崎博士　小兒麻痺、脳膜炎其他
夏に多い子供の皮膚病…鵜澤博士　あせも、とびひ其他
子供の病氣と家庭看護法…中鉢博士　看護の仕方氷枕其他
家庭の救急手當法…齋藤博士　怪我、火傷、腹痛其他
弱い子を丈夫にした体験　七人の名流婦人方が體驗談を發表

別刷附録
實用と經濟!・大評判の國策附録（型紙通りに裁つて縫へば誰方にも流行型ブラウスが市價よりグンと安く出來ます）

婦人・女學生用新型ブラウス実物大型紙三種
ワイシャツ兼用開衿シャツ実物大型紙

▲花模樣のジャケット風ブラウス
▲中年向にもよい角衿ブラウス
▲衿を生かしたシャツ型ブラウス
▲ワイシャツ兼用の開衿シャツ

（上は本誌）

▲遺兒を抱へて自活する靖國の妻の座談會
▲娘の嫁入口に惱む母と菊池寛先生の一問一答

女工生活二十年我子を大將に仕上げた山本ノブ子刀自
夫に戰死され女工生活二十年の結晶山本英輔海軍大將と母堂の感激物語

陣中のわが子に寄する書（加藤武雄）
第一線に活躍中の愛子息に宛てた慈愛と熱誠溢るゝ一篇

▲家庭重寶セクション……曾木克彦氏母堂の感激悲話
良人を戰場に捧げた若き妻が悲嘆の中から起上つた雄々しい姿を見よ!日本女性の強さと尊さが力強く胸に迫る感激篇

人妻航路（西條八十・詩　田中絹代・演）
純情な乙女心を解剖して長期戰下の結婚難に處すべき母親の心構へを説く適切な處置と名答　母も娘も兩者も必讀!

▲救癩の聖者光田園長を訪ねて（癩治療に四十年間の勇苦!萬人泣く聖愛物語）
▲戰線で夫と巡り會つた從軍看護婦の手記
▲婦人に多い便秘の簡易療法
▲眼・鼻・口の水療法…内田博士
▲わが家の家庭教育（口繪）

評判特輯　趣味流行

夏の實用手藝誌上講習

モダンな縫飾の帽子、便利な手提袋、美しいリボン造花、通學カバン、模様ハンカチ、ナプキン、花瓶敷、若向きハンドバッグ、新型手附ハンドバッグ其他色々

附録　肺病患者の榮養獻立表
千葉縣翁病療養所官製すみ、安價に出來て榮養豐富な七月の獻立表を掲載!

〔全國都市の婦人内職案内〕
就職の手續、收入、容貌、内状其他確實有利な婦人職業紹介

▲汗性の私が化粧崩れを防ぐ秘訣
▲ボーナスの安全確實な利殖法
[illegible]

高杉早苗　轟夕起子　佐藤[illegible]

人氣花形の新婚一年生座談會

甘つたるいお惚氣や家計のやりくり打明け話や趣味、生活振りなど其他愉快な話題をそつくり披露!

自刃して夫を勵ました鷹林部隊長夫人の盡忠物語

[illegible]

▲廢物利用のうるし刺繍の單衣と夏帶作り方
▲はこべて體力を増し肌を美しくした經驗

知名の　旦那樣から奥樣への注文話
贈答の禁則十二ヶ條

▲夏向き婦人女學生用新型ブラウス三種…六夫人
▲我が家で自慢の夏のお惣菜
▲家庭で美味しく出來る川魚料理…小林完
▲美味で榮養的な野菜の生料理…龜岡泰躬

新連載　問題の小説!
映畫界、讀書界、レコード界を風靡する評判小説「愛染かつら」の姉妹篇!!

愛染椿　川口松太郎

悲劇小説　涙の責任　竹田敏彦
滿天下が待ちに待つた大問題の涙の小説來る!見よ意外な事件に捲込まれた可憐な處女栞子!第一回から息詰る場面展開して一讀一要!血は湧き肉躍る

現代小説　四季の夢　片岡鐵兵
時代小説　江戸長恨歌　吉川英治
滑稽小説　トーキイ氏と恋　鹿島孝二
現代小説　廢園の歌　加藤武雄
時代小説　浮世白浪　子母澤寛
現代小説　兄といもうと　浅原六朗

特價六十錢　大日本雄辯會講談社

商業及法人登記公告　京城地方法院

[illegible]

法人登記公告　全州地方法院

[illegible]

洪原出張所

健康日本の誇

多年の研鑽により
原料工程の完璧を極めた
ミツワこそ國産代表品!

的確な殺菌作用
卓拔な整肌作用

を完備したミツワは健康日本の誇であるとともに先様の健康を祈る贈り主の眞心の表現です。

どなたの嗜好にも合ふ
高級良質石鹸ですから

贈り主の眞心が生きます

東京・日本橋・兩國
本舗　丸見屋商店

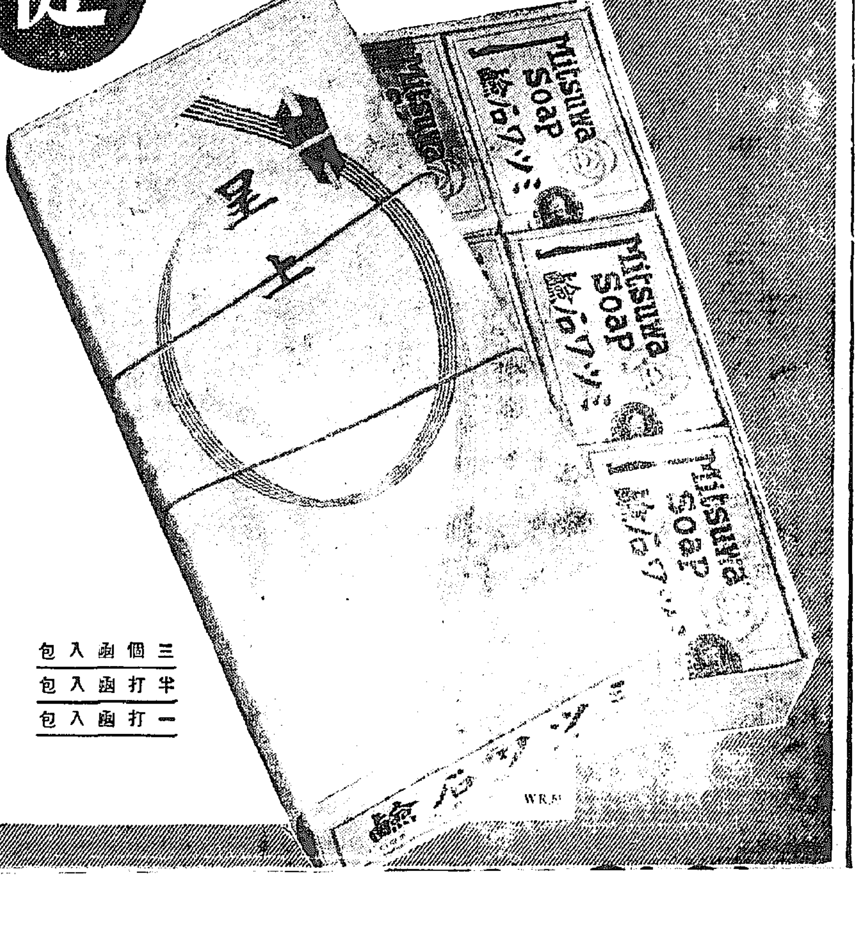

三個函入包
半打函入包
一打函入包

佛租界を行く

天津にて 藤井特派員發

小癪な彼の挑戰 爆發寸前に撤兵
炎天下に宛ら死の街

【天津にて藤井特派員】援蔣の大本營、英租界が孤立していよ〳〵英と睨んで援蔣抗日の策源地である佛租界へと足を入れたが所謂佛租界は英租界の如く天津においては重大性を有してゐないのだ、たゞ該租界における英佛協調を東洋まで延長してゐるに過ぎず、英國に引きずり廻されてゐる形で、佛租界の形勢は英租界の延長觀念ではない

◇…………◇…………◇

フランス首都パリの繁榮を移したパリ路は中國のビジネス・センターである、特三區天津驛から佛租界への新興路も我が皇軍檢問所を貫いて通ずるに至られては手も足も出ず、哀れたる寂れ方で、三年前事變前の繁昌時皇軍の通過部隊に刺戟的な反對を示してゐた佛租界の中心地とは思はれぬ現状で、これには少からず驚かされてしまつた、當時は明朗を利用して萬國橋の通行を禁止しようとした醜態の跡であつたが、今では萬國橋の存在など無視されてしまつてゐるのだ、パリ路の通行人が乘るカラザス・ヴイクトリア支流などはお互ひ空足で、乘客のない電車が街路にゴングを鳴らして萬國橋際から折返し運轉してゐる、反對側の特三區大津驛側の電車を見るとまるで嘘のやうに滿員の客を乘せて疾走してゐる、萬國橋一本を境界として明暗二國の時局認識がまざ〳〵と描き出されてゐるのも皮肉な人爲の皺を顯著に打つてゐるやうである

◇…………◇…………◇

佛租界一の盛り場は梨棧の十字路である、この繁華街は大商店が軒を並べて不夜城を呈してゐる、日本租界から、日界から、英佛特別區と大通から十數萬人の人群を呑吐し、大歡樂場として天津の資金境をつくつてゐるが、いまはあまりにもひどい寂れ方で一日前の夢を追ひながら『これぢや臨時休業した方がいゝ』と嘆聲を洩らしてゐるのも哀れである、英佛現地當局は豫期以上に強硬な我方の態度に事態の悪化を恐れて狼狽、なすところを知らず、たゞ呆然としてゐる始末である、檢問開始十四日の第一日の英佛租界七ケ所の檢問所通過人員は一千二百名で、普通日に比較すると僅か十分の一といふ驚くべき減少ぶりで全く英佛租界は死の街と化し去つてゐる

◇…………◇…………◇

第三國人をも介入された委員會の組織を提示した英現地當局は我方の一撃にあひ、つひに脆弱つたのか十五日午後七時七分頃の態度を一變するに至つた、三台に英兵三十名、鐵帽二十名を乘せた英國軍用トラックは佛租界と特一區のレースコースロードの我が檢問所檢問所前に車をとめ機銃二、重機一とトラック三台に裝備したバリケードで我方と數十米を隔てた地點に散兵線を敷き、十輛を率いて傲然と對峙した、一時間餘り殺氣溢る無氣味な緊張裡に、我方では冷靜な態度だけが警戒を續けてゐたが、英國側は再び顔を出したまゝ黙々と檢問を續けてゐたが、我方で通行許可を與へた者に對して英軍檢問所の檢問を强行する態度に出て、英兵二十名を繰出して、遂に至つた、不遜なる此の態度は現場を一瞬險惡の空氣で押し包んでしまつた、雨か、風か、刻々無氣味な沈默裡に夏の陽光は白く照りつけ

た、小癪な彼の挑戰――萬事休すか最惡の事態に備へて我軍の輕車二台が猛然たるエンヂンの響と共に到着した、我軍の毅然たる態度に怖けついたか、午後四時廿分つひに彼は撤兵し、爆發寸前から圓滿解決をとげるに至つた

◇…………◇…………◇

最早事態はテロ犯人引渡で片がつくものではない、現地軍當局として援蔣國體制に關し飽くまで邁進した、彼等は無謀の抗日を飽くまで固執してゐるが、既に賴む人は追ち上つた、日本側と協力して租界治安の根本的解決を圖るためには犠牲もいとはぬと斷言してゐる

松澤輸送指揮官に引率された第三次歸還兵〇〇〇名は歡喜の聲と日

殪れし戰友の姿を 瞼に描きつゝ
我等の鄕土部隊歸還

の丸の旗と萬歳のやうな歡呼の聲に迎へられて〇〇日〇〇驛着、驛前廣場に整列、上官前に府尹の歡迎の辭に松澤輸送指揮官は銃後の後援を謝し、歸還兵に對し
「歡迎に醉ふことなく戰場にある氣持ちを持つて殪れし戰士と殘せし戰友の勞苦を偲び今後は銃後國民として東亞建設に努力せよ」
と諭し、打振る旗の波の中を、緒顔に感激の色を浮べつゝ嚠喨たるラッパの音に隊伍堂々行進を開始原隊に向つた、感激に燃えつゝ一

將校は語る
「突然歸還命令に接し、再び郷土の土を踏みましたが我々はどうしても戰場を去るに忍びませんでした、然し故郷の山川草木を車窓から眺めた時、こみあげるものを感じ目頭が熱くなるのをどうすることも出來ませんでした、今後は銃後國民として〇〇の聖戰の目的貫徹に邁進せんことを一同は心に強く固く誓つてゐます」
【寫眞＝〇〇驛着、懷しの原隊へ】

雑銘酒 多聞 ンモタ

【向ふ輸送部隊】

新興のスター 皇軍慰問へ
釜山上陸談

【釜山電話】新興大泉のスター山路ふみ子外二名は十八日朝釜山に上陸滿洲皇軍慰問と挨拶のため『のぞみ』で北行したが機艇で語る
『約一ヶ月の豫定で皇軍慰問と挨拶にハルビンに向ひます、詳しい日程は新京で關東軍と打合はせることになつてをりますが大體ハルビン、新京、奉天、熱河、錦州、大連、天津、北京を中心として御挨拶にあがることになつてをります』

8ミリニュース

【東京電話】新に艦隊に一威力を加へる軍艦『香取』は三菱重工業橫濱ドックで建造中、十七日午後五時十五分厳かな進水命名式が擧行された
カットの寫眞は進水前の勇姿（旗艦）

五月中の内國爲替
全鮮郵便局所の五月中における内國郵便爲替の取扱高は振出が五十八萬九千三百八口で金額は二千十萬九千十八圓、拂渡は六十三萬三千五百卅七口、二千百八十三萬九千四百卅八圓で前年に比較する

修學旅行費を獻金
十七日朝京城和信商業學校内所に新せ町一四一ノ六京城中學四年生金　錫環君（一七）が訪れ
『これは今度私の學校の四年生が内地に修學旅行に行くことになつて今日出發しましたが、私は身體が弱いので旅行を中止その費用で買つたものです、僅かなものですが一線の兵隊さんに送つてあげて下さい』と丸山主任に慰問袋一個を差出して關係者一同を感激させた【寫眞＝金錫環君】

婦人の鮮滿一如へ
京城聯合婦人會では鮮滿婦人部と親睦を圖り女は女同志で鮮滿一如の實を擧げようと婦人社員中から十四名を選び近日交驩のため來城するとになつた、日程その他は兩者で打合中

と振出では三割六分強振では四割二分金額においてそれ〴〵増加してゐる

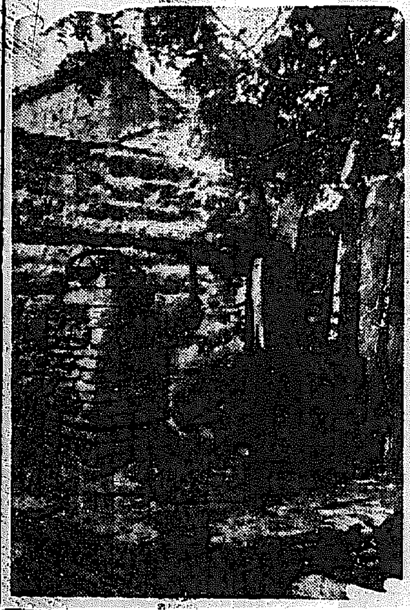

【寫眞】

起ち上る支那の横顔 5
運城百年の大計
嘘のやうな飲料水難
運城にて 桑原特派員

運城市は中心都市として將來を嘱望される運城の原を激く發展を期待されてゐる運城の明日は最も輝かしい希望の中にある、既にこの土地に大陸繁榮の根を下した内鮮人は一千六百、殊に半島同胞のこの方面に於ける進出は素晴らしく、邦人の職業は料理店、カフエー、おでん屋、雜貨商、運送店、藥局、旅館、時計屋、寫眞館、或ひは事業會社など、進出する日本色は心強い限りである、中國聯銀、日本銀行、朝鮮銀行等の支店、出張所も既に運城の經濟中樞として活潑な動きを見せ、京漢線の新驛と共に北支にたつた二つの新驛運城は昨年八月から明設されて、宣撫工作の一翼として力強い役割を果してゐる、運城特務機關ではこれ等新建設事業に關聯して都市計畫の早急な完實を圖る等て運城電報局が創設され、内外のみならず遠く内地、朝鮮から諸外國まで電信の便をはかり、更に市内には電話設備も完成する筈で、その點には運城だけで二百の加入はあるものと豫想される、なほ、寺室の設備は早くから南鐵出張所との間に交渉がまとまり、資材は既に寺地に向け輸送中で、鑑電所は石炭の豐富な

河中に置いて百年の計を明確に示すことになれば、千五百ワツト、十萬燭光の供給は可能と思はれるが、さしあたり解決を防禦地として良港、解決、治安の可能運城一帶が電化、治安の可能と更に擴大擴張運城を擴大する目下の都市計畫の良い知恵者である、内田特務機關長（熊本縣出身）の考へてゐる都市計畫の進込んでゐるものは、鹽池を背景に運城一安邑一帶を一體化し、解縣鑛に都市的裝備を凝らして山西第一の都市を建設するといふのにあるが、石炭、鹽、棉花…この三大資源を以ても人口三十萬や四十萬の工業都市運城の出現は決して遠い夢ではない

雨が少いにも拘らず、北の一帶の水脈は非常に豐富であるが、たゞこの點、その水脈は飲料水として使ふに適せず、依つて蒸溜した蒸氣水を飲むものがある、しかしこれもまた工業用水として甚しく缺乏してゐる、目下北京の興亞用品製造所が大倉組の瓦斯工場を背景として整備を急いで早くから開發中であるが、現在つき早くから開發中の灌漑を進めてゐるが、この邊では一日の半分は水の消化と運搬とにその勢力が費やされてゐる、水のために使はれる人と牛は莫大なものに達してゐる、井戸の中には三百尺、四百尺といふ深いのも珍らしくはなく、道路に尺ばかりの木製の轆轤に繩を掛けて瓶を下すと、七十回から百回も繩を繰らねば一桶の水を汲みあげることが出來ないといふ、運城附近の攻略の途中山中に進撃した或る部隊で、水汲みに出た一人の兵士が井戸端にすわつて悠然と煙草の煙の輪をふかせてゐる
「おーい、その井戸は水があるのかあ」
と呼びかけると
「さあ、どうだかの、わしも今石を一つ抛りこんで音がするかと待つてゐるんぢやが、煙草をこれ、この通り半分程吸つたけれど、まだ音はせんが」
と答へた、ところがその井戸にはやはり水があつて暫く經つてぽーんとまるで隣の國から聞えるやうな微かな音がしたといふ噂の揷話がまことしやかに傳はるほどの所も、それかといつて、眞の大陸に水道の設備なんどといふものは、如何に運城が大都市になつてもまだ〳〵遠い話であらう【寫眞＝三百尺の井戸】

死んで歸れの激勵に應へて
股肱の臣たらん
志願兵の陣中便り 二題

その一
謹啓　育ての親山本大佐殿、致

陸軍に於て歴史が生んだ新生半島から聖戰の大命の下に發立つ陸軍志願兵訓練所生徒が歡呼、激勵の聲に送られて勇躍第一線についてから大きく伸びよ、帝國軍人の本分を果せよと親心をくだいてゐた海田大佐の手許に十七日嬉しい陣報が北支の戰線と前線との中から、頼もしくも力強い便りを寄せて再び届けられた、全半島國民として死すとも悔いない激しい氣概は行間に滲み出て血を躍つた海田大佐に想はす萬歳を叫ばしたほどだ、李長鎬、安鐘東兩兵の書翰を茲に紹介しよう

官殿御一同様御變りなく益々御健勝に亘らせられますか此度私事大命を奉じて出征の際は色々御世話になり其の上御多忙中にも不拘御見送下され斯く身に餘る無上の光榮に浴せしめられ私共一同深くく感謝感激に堪へなかつた次第で御座います、私等出發以來心身共に至極健にて〇〇日無事目的地に到着致す、私等心配無きやう何卒御安心下さい、今迄鍛へに鍛へた體力と其の魂を軍務の上に發揮致し赤誠を捧げて股肱の臣たる本分を全うし、以て畏き御國の赤誠を盡す覺悟であります、之が爲には私が國家社會及皆々樣方から受けたる御恩の萬分の一に酬い御敎訓の御旨に副ふ所以であると確信致します、私等の今後の努力如何に依つて半島民の幸福を左右することと肝銘して一層國責を痛感し安大無邊なる皇恩に酬ゆる爲悦んで一命を捧げる覺悟であります、大佐殿、御安心下さい、總督府閣下を始め敎職員の大佐殿の激勵の御言葉決して〳〵忘れずに一生懸命やります、必ず〳〵御國の爲となつて歸ります、小生も帝國軍人の一員、肝に銘じて卑怯未練の振舞は決して致しません、若し萬一捕はれ遅れた場合は凱旋土産に合羽圓章をブラ下げて歸ります、更に角へ張切れる程元氣ですから何卒安心下さい、何卒時節柄御身御自愛遊ばされて益々御多幸あらんことを伏して御祈り申上ます教官殿御一同樣にも宜敷く御傳へ下さいませ　　謹拜

六月〇〇日
李長鎬
海田大佐殿
（平南龍岡郡出身）

その二
昭和十四年五月〇日　安鐘東
（京畿道水原出身）

謹啓　暫く御無沙汰致しました早や夏も近づき炎熱甚だしい日ともなりました、其後御一同樣にはお變りはありませんか、小生は御陰一同樣の絶大なる御陰を以て無事北支〇〇部隊に編入致し元氣旺盛にて軍務に勉勵致して居ります、此の上は今後に於ける半島の使命であるとの充分自覺致し、北支に於て朝鮮半島青年の元氣溌剌たる意氣を遺憾なく發揮致すと共に上官の命に從ひ一意專心君國に報ずる覺悟であります、何卒他事乍ら大佐殿、敎官各位殿其他御安心下さいませ敵にもある際に
『君の爲世の爲何か惜しからむ捨てゝかひある命なりせば』
『敵ならぬ身にはあれどもわが日本軍人として鬪ひに死ぬは是この上なき本望である、戰場に足を入れた以上は再び生きて郷里へ歸らうとは毛頭思つて居りません、覺悟は既にしてゐます大佐殿壯行會を終へて最後の御訓示として『死んで歸れ』小生もこの氣持はよく承知であります何卒この點においては毛頭氣にかけないで下さい、自分等にはすつかり安心なさいまして今後の半島青年が有數く御導き下さいませ、自分等の最後の願であります、今日時の戰場に參加も出來ず誠に殘念無量なものがあります
是非皆樣に大佐殿以下敎官各位の御盡力の賜と存じます、此處にも早く早く御禮申上げたいことは山々でありますが、匆匆に戰場に更に忙しいのであります、御承知願ひます
何卒尚ほの祈願身に留意せられ益々銃後の守りに御盡しあらんことを心より御祈り申上げます大佐殿は自分等の入所當時と比べて顔色が大變に變つて來ました、是皆朝鮮青年の御指導の盡力に依るものと自分は信じて居ます、本當に御苦勞であります最後に重ねて御禮申上げます右は御禮旁々近況御知らせ申上げます
敬具

全鮮の同胞女性に 第一線行脚の講演
華道の家元 萩萩月さん入城

「張家口と北京を除く外全支洋行の途中今次事變に遭ひ『洋行などしてをられますか』と歐洲行を斷念して上海に上陸、皇軍慰問を二年間に亙り、上海を振出しに、北中、南支の皇軍慰問行脚を續け、得意の活花で第一線勇士を慰問、時には母となり、姉となつて勇士の身の廻り一切を世話し、更に海南島に渡つて女性の一番乘りを敢行するなど、第一線勇士から兵隊おばさんと呼ばれて親しまれてゐる東京本郷區湯島天神町二ノ二萩月流華道家元萩萩月女史は十七日午後ひよつこり入城した、女史は今回〇〇部隊慰問の途中であるが第一線勇士の戰況より、特に南支及び海南島の狀況を女性から見た眼で半島同胞女性に講演することになり準備を進めてゐるが女史は語る
「張家口と北京を除く外全支第一線勇士の慰問を續けて來ました、今度〇〇部隊慰問の途ですが、海南島及び南支を中心とするあちらの勇士を中南支同胞の女性にお話するため、鮮内各地で講演會を開き、それが終りましたら、豫定通り〇〇部隊慰問に參ります」【寫眞＝兵隊の姥】

井上五段來城
さきに本社の招聘によつて來鮮した關西橋本宇太郎六段の先輩にて瀨越七段と共に碁界の長老として重きをなしてゐる井上孝平五段は十六日來城、旭町二ノ四九菱島改氏方に滯在中であるが、月末まで京城に居る筈、なほ同五段の來城は朝鮮碁院の設立の件に關するもので朝鮮と棋界深き高麗氏、李忠行氏その他有志とも會談した

◇京中俱樂部懇話會　廿二日午後六時から京中校内の京中會館で講習會第二回

けふの天氣 晴れたり曇つたり

話題

特急
☆……そのモダン驛舍と共に市民の誇る西大門驛、こゝからわかれた列車に乘つて衞生思想の普及へと衞生係で、輝いたちが活躍すれば、盛々の誤解、市營住宅の市民の健康思想の普及にも驛長を先に……

☆……これに氣を良くした出入新聞記者諸君『こんどは驛屬係はなんですか』『司法係は何んですか』と殺到する始末、中に惡いのが『司法では驛舍を出すさうだ』『鐵道係では數係を出すさうだ』とデマを飛ばせば『……驛屬係の主任の小林さんは記者諸君にボーナスを出すさうですよ』に記者諸君すつかりギヤフン

關川善太郎氏（京城本町五ノ四八）病氣療養中十七日午後七時逝去、告別式は十九日午後四時卅分京城西四軒町齊場山郡館で執行

十九日封切
日本映畫社提供
新女性問答 前篇・愛憎篇 後篇・友愛篇 一擧上映
脚本 齋藤良輔
監督 佐々木康
撮影 野村昊
音樂 萬城目正
主題歌 コロムビア・レコード
桑野通子　川崎弘子　三宅邦子　坪内美子　水戸光子　夏川大二郎　德大寺伸　廣瀨徹　三原純
新しき世代に生きる女性の愛情と理想!! 新しき女性の住む世界を描いた最大の感激篇
若旦那ミミに任せ
脚本 齋藤良輔
監督 井上金太郎
原作 夢野久作
脚本に演出に配役に三拍子揃つた愉快な笑ひのカクテル!
早朝興行 十時半開演 明治座

ヤパパンモア
にきび取
特殊藥用クレーム
專賣特許
吹出物を殘したり傷をつけぬベペイン酵素應用の新劑
〇實物見本進呈 三錢切手を入れお申込み下さい
東京市神田區松住町 株式會社 杉田商店 振替東京七八四六一番
AP63
ヤパパンモア一瓶五十錢・強二圓 各地百貨店藥店にあり

奧さま 今月から……さんぽん
月々のおつとめ、月經のお手當に、これまでの方法でご滿足だつたでせうか…?
もつと簡便で、衞生的なものが…とお考へになつては居りませんでしたか? ところがそれが出來たのです 奧さま! 月經吸收紙『さんぽん』の發明がそれです
大切な御婦人の體を清潔にする紙綿で包み強い吸收力を用ひて小さく壓縮したもの、大變便利なペンドとはちがつて、活動の邪魔にならず、外出時にも不自由せず、用いたまゝでお風呂にも入れるのです
奧さま! 今月からお使ひ遊ばせ!!
四十五錢・一圓 藥店にあります

開業十五周年記念
自六月十九日 至七月十八日（一ケ月間）
（定價ノ四割引）
佐野寫眞館
光化門通り 電光二〇八六番

實用新案 意匠登錄
專賣特許 久能木式 氷枕・氷囊
咽喉卷 眼の氷囊 氷枕氷囊 耳の氷囊
久能木式 氷枕・氷囊… 赤十字、病院、各官立、有名諸病院、醫院等で現に使用せられ、殊に優秀な製品で、丈夫で便利で効が良いので定評です。
發賣元 東京・日本橋・室町 久能木本店

幼兒生活展
本日午後五時限り

〇「普通試驗」本年八月十日より京城、大邱、平壤、咸興ノ各地ニ於テ普通試驗ヲ施行ス試驗願書ハ七月三十一日迄ニ本府ニ到達スルヤウ差出スベシ
詳細ハ六月十九日、二十日、二十一日朝鮮總督府官報參照
昭和十四年六月　日
朝鮮總督府普通試驗委員長　西岡芳次郎

新聞論評集
本年一月以來東日・大每・東朝・大朝・讀賣四大新聞に掲載された論説を政治・經濟・外交・軍事・敎育等に分類し……
贊文社

峯岸家葬儀御用達
京城府本町五ノ七
本町葬儀社

父善太郎儀豫テ病氣療養中ノ處藥石効ナク本日午後七時死去仕候間此段御通知申上候
追而告別式ハ十九日午後四時ヨリ高野山別院ニ於テ相營ミ申候
昭和十四年六月十七日
京城府本町五丁目四八番地
男 峯岸和雄
親戚 一同
友人 一同

備必に校學・院病・廳官・場工・社會
防空設備として　命令傳達用として
★ラヂオもレコードも命令もこの一台でビルヂングの隅々にまで徹底する 正しく 早やく ハツキリと……
★御使用の目的に應じ如何樣にでも設計、見積り致します（カタログ進呈）
販賣元 松下無線株式會社朝鮮出張所 京城府明治町二番地
ナショナル
ナショナル強力拡声装置

空に殘れる (29)

尾崎士郎（作）　高木清（畫）

首途（八）

醉ふにつれてますます饒舌になる瀧の顔を見詰めてゐるうちに信作はだんだん悲痛な氣もちになつてきた。

今夜の瀧は數年前に會つた瀧とくらべると人間がまるで變つたやうにそはそはしてゐる。——昔ながらの野性はかすかに彼の風采と態度の中に殘されてはゐるが、しかしそれさへいかにもとつてつけたやうなわざとらしさを感じないではゐられない。何よりも信作にとつては瀧が自分に話すといふよりも、むしろ彼の周圍にあつまつてくる女給たちを目標にして話してゐるやうに思はれることが不滿だつたのである。

『まア、ずゐぶんお元氣なのね。——瀧さん、風采で氣をお締めにならないやうに』

艶さうに聽き聞かしながら、さつき階段の下で彼を呼びとめたお鶴といふ中年増の女給があがつてくると、瀧はうれしさうに相好をくづして笑ひだした。

『滿洲へいらつしやるんですつて？』

女はドイツ風の大きい瀬戸のコップになみなみと麥酒をつぎながら、輕く信作の方へ會釋をした。

『さつきはほんたうに失禮いたしました』

わ」

すると、瀧が

『日本にゐたつてどうしやうもないぢやないか。——戀愛一つ滿足に出來ないやうな狹苦しいところにゐたつて』

『さうでもないわ——狹苦しいところにはまた狹苦しい味があるぢやないの』

『さう思ふかい、ほんとに』

瀧がコップをつかんでぐいぐいと麥酒を飲みほすと、お鶴と呼ばれた女給は、うしろから瀧の肩にしなだれかゝるやうにして椅子をおさへた。ちらつと見た瞬間、信作は女の顔にひとすぢの陰影が閃くのをかんじた。瀧は反り身になつて女の顔を流し眼で睨みながら、低い、かすれるやうな聲でうたひだした。

長安一片の月
萬戸衣をうつの聲
秋風吹きつくさず
總じてこれ玉關の情なりき
何れの日にか胡虜を平げて
良人遠征を罷めん——

うたひ終ると瀧は

『ア、かへらうか？』

といつて立ちあがつた。

『もう、おかへりーいゝぢやないの、まだ』

女が瀧の前に立ちはだかつていかにも見え透いた技巧で、彼の腕に兩手をあてながら、

『ねえ、話があるのよ、どうしたつて今夜はかへさないわ』

信作は妙に居たゝまれない氣もちになつて、一人でそつと階段をおりていつた。酒場を出てしばらく街角に立つてゐたが、瀧は容易におりて來さうにもないので、そのまゝ大通りの方へ歩きだした。

やつと彼が柏木の家へ着いたのは十二時ちかくで、裏口の戸を音のしないやうにあけ、足音を忍ばせるやうにして階段をあがつてゆくと、伊保子はうしろ向きになつたまゝ、うすい長襦袢一つで一張羅の明石の外出着をたゝんでゐる。赤い虫よけのカバーをかけた電燈の灯かげの中に彼女の姿が信作の眼にまるではじめて見るやうになまめかしく映つたのである。

手紙はかうして書くもの

手紙が上手だと人から感歎され、事がうまく世渡りが出來るが、反對に思つた事が書けないと悪い誤解を招いたり先方の感情を害したりしてとんだ失敗を招くことが多い。今度、東京市小石川區大塚町二八大東社で發行した『そのまゝ役に立つ新案手紙文書辭典』は誰でもすぐ役に立ち他人に手紙を書いて貰ふ心配所か大威張で人の代書け。交際文、商業文、暑中、寒中、病氣見舞文、年賀、祝賀、慰問文、照會、催促、注文、用談文、男女交際文、就職の手紙、履歴書の書方、其他八十章にわたり判り易く一々實例について書いてあり定價一円五十錢を五百部限りタツタ一円で東京大東社にハガキで注文申込めば代金は引換で送本す

本社特選　半島大棋戰

六段　橋本宇太郎
三子　韓相龍

4

●二六　わ十七
○二七　ら十七
●二八　は十五
○二九　に十四
●四〇　ろ十四
○四一　ろ十三
●四二　ろ十五
○四三　へ十八
●四四　に十八
○四五　を八
●二二　か六　劫トル
○二五　か七　劫トル

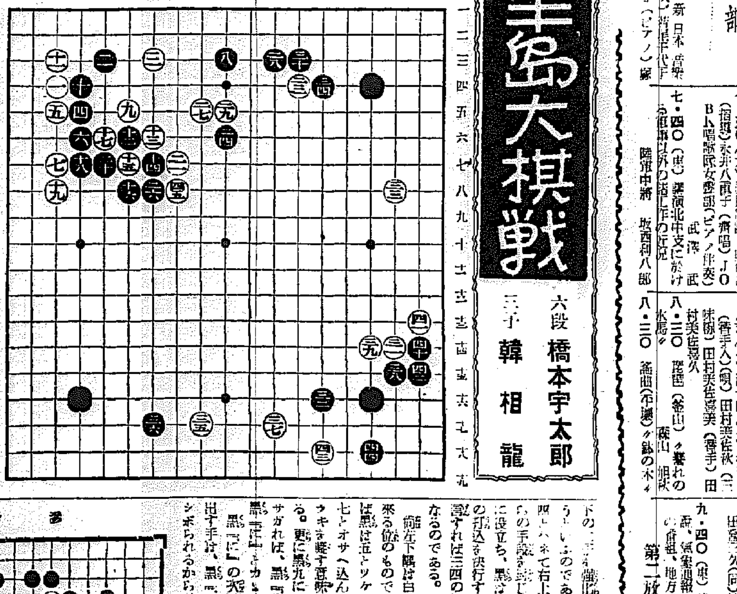

黒右邊の打込を失ふ

講評　七段　瀬越憲作

◇黒二六と左方からツメたのはこの場合邊の意味がある。黒二六としては三六で「りノ十七」の方からツメると、白「へノ十七」とヒラかれて、左下隅の黒を攻める事を圖つたのであらう。

既在着手を活かす

◇しかし參考圖の解く如く、右邊の打込を狙ひ、延いては三四の緩着を活かさんとする時、黒二六は是非とも右方からツメるが妥當であることを痛感する次第である。參考圖、即ち黒一とツメ白二とヒラいた時、黒三と直ちに右邊へ戰線を擴下する。要するに黒は一と打つて右下の三子を備にし、右邊に打込まうといふのである。その際本譜三四にハネて右上の黒に對する白からの手段を封じて置いた事が大いに役立ち、黒は後顧の憂ひなくこの打込を決行する事が出來る。換言すれば三四の緩着を活かす事になるのである。

尚左下隅は白四と隅がカリして來る位のものであるから、さすれば黒は五とツケ白六とハネた時、七とオサへ込んで——白の二間ヒラキを脅す意味から——隅に治まる。更に黒九に欠いで白「い」とサガれば、黒「ろ」とキリ白「は」黒「に」より「ほ」とカヽへて悪くない。

黒「に」の次に白「ほ」とノビ出す手は、黒「へ」とカケられてシボられるから、白「ほ」とノビる手はない。

◇然るに本譜黒二六白二七と打つた爲、右下の黒が強固である關係上、右邊への打込は危險が伴ひ一寸決行し得ない。これによつて黒三四を、攻勢的意義を有しない純然たる防備手段と化さして了つた。

看過出來ぬ要點

◇黒三八とコスミツケ欠いで四十、四二とハネツイたのは、隅の確保を企圖した手であるが、三八では四五にオシ白「るノ七」黒「るノ八」とオシて打つべきである。中央における勢力を發輝する上において、確かに出來ぬ處ではあるまいか。

◇白が「ほノ十二」のツギを省略して四五とオシたのも、それがために外ならない。

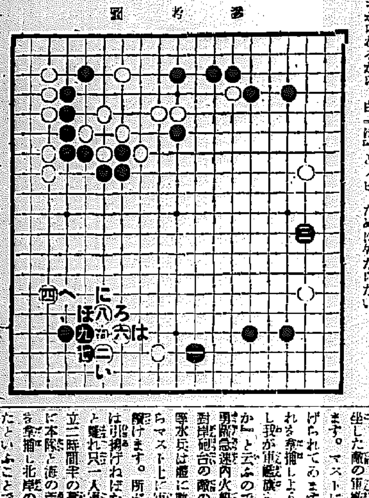

參考圖

ＪＯＤＫ　ラヂオ

十九日（月）　第一放送

朝の部

午前六・〇〇（東）ラヂオ體操
六・二〇　ニュース
六・三〇（東）文部省講座（二十）江口　茂竹
七・〇〇（東）時報（城）宮城遙拜、今日の天氣見込（咸興を除く）
七・〇一（大）朝の修養　吉野明の和歌（一）　川田順
七・二〇（東）朝の音樂（レコード）
七・五五（東）小學生の時間『全羅北道』南鮮訓話　資族院議員、子爵　岡部長景
九・二〇（城）氣象通報
九・四五（東）幼兒の時間　ラヂオ紙芝居『シタキリスヾメ』（お話）　早坂文子
一〇・〇〇（東）家庭メモ・料理獻立（吉ひらめのモルネエ・京城・釜山・裡里）（朝鮮料理——煮物の味附け——平壤）（簡易飯と鳥そぼろ・咸興）日用品値段
一〇・二〇（東）母の時間注意すべき初夏の育兒　醫學博士　和泉成之
一一・〇〇（城）小國民の時間【第二】唱歌〝ヒヨコ〟京城敬節小學校兒童（指導）　近藤博

晝の部

正午（東）時報
午後〇・〇五（東）新日本音樂（一）三曲〔唄〕箏尾干代子（二）三絃〕米川親子（ピアノ）緑

夜の部

六・〇〇（城）童話〝軍艦旗と水兵〟　藤井一夫
六・〇〇　琴曲歌謠（平壤）（一、六）匠の子　〝ヒヨンピヨコリン（二）チヨコレート（三）夜の大丁さん（四）小狸と小兎（五）勝つた鐵の子（六）兵隊さん（七）お琴（八）赤い牛の子（九）鼻黒、鼻白小僧さん（唄）森定枝子（同）森君子（唄と琴）槇田明美（琴）槇田英子（同）松岡悠子（同）小林令子
六・〇〇（東）對話劇（滿洲入中）〝一錢の力〟（先生）石井履一（姉）大道清子（兄）手塚忠男（弟）小田慶次郎（小學生）高井一郎
六・〇〇　傾方朗讀（咸興）〝初夏〟咸興公立小學校兒童（指導）木下衞市（第三學年）原田觀（第五學年）佐古笑子（同）松本善弘（第六學年）藤原照子（高等科第一學年）松本陽
六・二〇（東）コドモの新聞
六・二五（大）講演　滿洲國經濟開發の新體制　商學博士　波野三一
六・五五（東）サーレントトピック
七・〇〇　ニュース、天氣見込
七・二〇（大）國民歌謠　白百合（指導）永井八重子（齊唱）ＪＯＢＫ唱歌隊女聲部（ピアノ伴奏）　武澤武
七・四〇（東）漢口北中支における匪賊以外の諸工作の近況　陸軍中將　坂西利八郎
八・〇〇（東）管絃樂（一）コリオラン序曲＝ベートーヴエン作曲（二）歌劇『さまよへるオランダ人』序曲＝ワーグナー作曲（三）歌劇『魔彈の射手』＝ウエーバー作曲　日本放送交響樂團（指揮）マンフツド・グルリツト
八・三〇（城）小唄（一）（イ）萩の露（ロ）可愛いわが子（ハ）好きな小唄（ニ）ぬれて見たさ（ホ）七里ケ濱（琴手入）（唄）田村美佐代（三味線）田村美佐寛久（琴手）田村美佐寛美（二）（イ）こぎよせて（ロ）梅雨もよひ（ハ）酒十郎（ニ）繪渡し（琴手入）（唄）田村美佐秋（三味線）田村美佐寛美（琴手）田村美佐寛久
八・三〇　琵琶（釜山）〝隠れの水馬〟　森山相秋
八・三〇　謠曲（平壤）〝鉢の木〟
八・五〇（東）文化演藝　松尾〝トンネル〟（下夫）本庄克二（同）（一）加藤景（少年）岩杉武士夫（母）永岡照子（合唱）山口兒童合唱團（伴奏）東京放送管絃樂團（演出）　國池公功
九・一五（東）邦樂名曲（第一回）長唄〝勸進帳〟（唄）富士田新藏（同）富士田吉四郎（同）富士田音松（三味線）杵屋三郎（同）杵屋要次郎（上調子）杵屋錄三郎（囃）望月太左衞門（同）望田喜三郎（小鼓）望月太左衞門（同）柏扇太郎（大鼓）柏扇十郎
九・四〇（東）時報・ニュース解説、氣象通報、明日の番組、地方へのニュース

第二放送

午後〇・〇五（東）ヴァイオリン獨奏〝トロイメライ〟（レコード）
一・一五　講演　日射病の話　任明宰
一・三〇　ラヂオ旅行〝テンマーク〟
七・〇〇　週間經濟
七・〇〇　講演（平壤）朝鮮人經織物工業について　洪良學
八・〇〇　講演　成興
八・三〇　野談　成興
八・五五　西道歌謠　金秋月
八・五五　西道歌謠（成興）　李明淑
九・一〇　音樂　京城放送管絃團
一〇・一〇　初步國語講座（二十二）

當代一流　爭覇戰譜

【第三局】（圖は前回△六四飛迄の局面）

平手　先　▲四段　志澤春吉　△四段　市川一郎

△七五銀3　▲同　銀2　△六三飛3　▲三六歩38　△七四歩24　▲同　銀7　△七六歩成　▲六三眼成　△同　銀19　▲六五桂　△七七歩成3　▲八四角

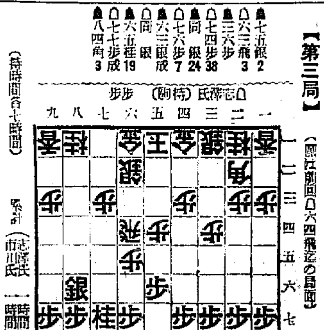

（持時間各七時間）　消費（志澤氏　一時間四十四分　市川氏　一時間四十六分）

觀戰記　六段　飯塚勘一郎

スリルを感ずる居玉戰

強戰の後手七四歩で——

猛然後手飛に喰み掛かつて、但りの自由だつた。蓋し當つて從暖では寄る先手の左翼銀は、本局更に七五銀と打つて出で、敵飛の退却を餘儀なくさせたが、振り返つて如何程の收穫があつたかと、事細かに計算してみると、まだ何等の確證もなく、先つ次ぎの三六歩で角の自由なる活躍性を求める位が關の山だつた。他に適當な着手も見當らない。嘲り！後手方志澤氏は此時怖ろしく、又同時にも似氣ない強氣の戰法で、決然として敵銀の頭へ七四歩と突き出した。何んといふ強戰！敵に同銀と取られては、却つて飛取りとなり後手に通りはしないか？明うした疑問に誰れしも嘲けにして起り得る手だが飛を逃げぬ志澤氏は飛悍強氏の七六歩を決斷して、敵の飛も弱點とする七筋筋を攻撃しようとする。勿論の逃げ方が飛する手ではなからうか——殺しよく考へられれば、味方陣に飛を渡す事の危險を過大視する必要はない。寧ろ全く之れは恐しい現状では後手方が側へ敵に飛を渡さうとも危險はない筈で、それより角の活躍に依る七筋攻め先手方に取つてはより以上苦痛に響いて來る。大膽なる後手七四歩に對して見物衆は息をのむ。竦みの市川四段だつたが七同銀を八六銀と、突き上げて手の退却の形勢となり、後手の思ふ壺に嵌まつて終ふ。斯くして先手七四銀、後手七六歩六三眼成、同銀、六五桂と、双方居玉陣の儘、意外なる闘爭は展開された。

せられるのは、本局の如き居玉戰で——何れにも危險率が多い故に、一度び敵に喰み込まれたら、それこそ壞滅的打擊を蒙り、後手の勝利地がなくなる處に、他の勝負では見得られぬ程、絹大なるスリルを感ずる。——即ち七七六歩成らず代りに、味方陣に逆に敵を成り込むのだと、振り下ろす敵の太刀先きをスリ抜けて、蹴ね返す先手方の陣刀も、流石に鋭い急所を狙つて反擊し、更に精快なる八四角出の飛行は敵に「王手」と掛け鑑勇ましく退却する。何處で「初王手眼の妙」と叫ぶ聲が聞えて來るではないか。

童話　軍艦旗と水兵

【後六時】　藤井一夫

一昨年十二月四日南京へ進撃する軍艦〇〇が江陰黄山砲台對岸天生港北岸の淺瀬に海の荒鷲のため擱坐した敵の軍艦『寧海』を發見します。マストには青天白日旗が揚げられてゐます。我が艦では「あれを拿捕しよう。そして敵旗を降し我が軍艦旗を掲げようではないか」と云ふので十數名の決死隊は勇敢急速内火艇で『寧海』に行き對岸砲台の敵の猛射の中に山中一等水兵はマスト上に軍艦旗掲揚の作業を開けます。所が敵砲の爲め内火艇は引揚げねばならなくなり、本隊と離れ只一人軍艦旗を死守して孤立二時間半の奮闘の甲斐あつて無事本隊と海の荒鷲の活躍に依り北岸の敵砲台を奪取し北岸の敵掃蕩を遂行したといふことであります。

あすのきゝもの

午後〇・〇五（東）フルート獨奏と合奏　岡村雅雄　六・〇〇（大）お話世界一周（六）〝イタリアの卷〟
六・二五（城）産業講座　事變下における朝鮮産業の問題點　五日滿飛驒太郎　府農林局技師
八・〇〇（東）獨唱　猪股直二郎
八・二〇　朗讀〝黑白鳩〟
九・〇〇（東）ラヂオ風景〝村は働く〟

小唄（後八時三〇分）　田村美佐代他

一、（イ）萩の露
水や空月や浦輪のかたそれはそれは、あるかなきかの小唄やうたかたの人の情けもいくふしもぬれてしみる初の袖の千代の契りみのらに露も溜み濁る蟲の聲
（ロ）可愛い我が子
可愛い我が子が目に浮ぶ、遠くが所在のいずはなれぬるかもめ鳴きつれ中きつもどりつもじりゆきつ羽音にくるゝ小夜千鳥
（ハ）好きな小唄
好きな小唄をめぐりあはせて騷ぎの手をさずに大下にをさまるこそさけの笑ひ顔
（ニ）ぬれてみたさ
ぬれて見たさに鬘ばかしなくらき濡の華憩ひくゞるではないあれあの羽がひのスイ（スイ）鬘の紫色にはにふとさ
（ホ）七里ケ濱
七里ケ濱打ち寄せる浪に乗り合ふ舟の港風にすみて凉しき岸の上遠に揖引く聲
二、（イ）こぎよせて
こぎよせて（ヘ）舟のかずく（ヘ）波に名も（ヘ）國の川朝そ人名も呼なる夜半ばけの鬘の姿に花の色咲くやひづつの岸高く玉屋鍵や川面に轟く雨子も遠く東げそめ靜なる雨れ揚樹のなけの鬘の袖には夜の舟はるかなるらかの濱の上
（ロ）梅雨もよひ
嘆ふりやさしきおもかげのあけそめて渡る小渡、うたかはしき長水當てよかし小さかしおかれ朝月の露もよき
（ハ）酒十郎
間ふ道るは酒十郎にやなかよう似た背姿とてなせてなまめかし
（ニ）繪渡し
夕立の晴れて涼しき水色の空を筋の繪渡しに見交すの中のぞく筑波に笑ひ顔

斷然！
痔疾を一掃せよ　痔は人生最大の幸福を奪ひ、活動力を減殺し實に憂鬱厄介な病魔である！湯の川ぢ藥にてたやすく、然も急速に痛みを去らしめ一回二回の試用にもメキメキと効果を發揮する。今速く求めて治療せよ。

藥價　壹圓　貳圓　五圓

◎惡質痔疾に
惱みて居る方は三十年來の實驗によりて創製したる湯の川ぢ藥を應用し痔疾の專門藥として定評を博へられし新發明に永年の苦痛病を去らしめ痔疾根治の秘法をここに、二度湯の川ぢ藥の使用効果に依り永年痔疾に苦しめる患者は今直ぐに御近所の藥店にて御求め下さい。もし藥店に品切の時は本舗へ直接御申込下さい治療書を呈上致します。
全國有名藥店にあり
東京市芝區の門前佐久間町一ノ五十三
函館市湯川町
丸　之　藥　品　株　式　會　社

齒痛と頭痛に
一回効散
キキメの速いが評判の回効散は神經痛にも大變よくきくと皆でドコの藥店でも近頃評判しい賣れ行です
騙より證據一度おためし下さい
本舗　東京　大阪　森田製藥所
（全國の藥店にあり）

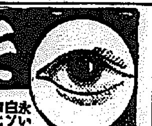

そこひ目
永い年月住し目白ソコヒ、ウミソコヒにて眼球の視力が日々衰へ目がカスミ眼球が百の如くかたく片眼から兩眼を犯し遂には失明となつた例も多い困難の方にも良藥を三週間分切手封入申込次第郵送致します。
明石市相生町（郵便局東隣）
眼科專門藥院

らい病
治療法　無料進呈　切手封入申込次第御送付
兵庫縣明石郡玉津村
日輪寺

北日本汽船出帆
敦賀行　天草丸（月六回）
清津經由　三、七の日午後四時（着）
新潟行　さいべりや丸（月十回）
清津發　六、十一、十六、廿一、廿六日午前七時
新潟着　七、十、十三、十六、十九、廿二、廿五、廿八日
北日本汽船會社　出帆

阿波共同汽船出帆
威海衛、芝罘、大連行
日高丸　六月　日　午前出帆
大連、天津行
秘美丸　六月　日　午後入港
長山丸　六月十七日　午前出帆
第三勝丸　六月廿一日　午前出帆
六月廿一日　午後入港
六月廿五日　午前出帆
◎朝鮮郵船、門司經由大阪行連絡運賃取扱
ジャパンツーリストビユーロー案内所
代理店　野口商會

松竹キネマ　明治座
六月十九日より二十二日まで　上映時間表
新女性問答　10.30
ニュース　7.05　3.44　12.24
若旦那こゝに在り　7.18　3.56　12.36
新女性問答　8.27　5.03　1.50

京城映畫劇場
六月十五日より上映時間表
ニュース　7.20　4.20　1.30
出征譜　7.30　4.30　1.40　10.50
子守唄　8.40　5.40　2.50　12.00
パリの子守唄　9.00　6.00　3.10　12.20

京龍館
七月十一日より一週間
ニュース　6.50　3.05
民國　7.00　3.15　11.40
小國民　7.35　3.50　12.15
武士道　7.45　4.00　12.25
わかぶさ野心　9.50　5.25　1.50

喜樂館
六月十八日より廿一日まで
ニュース　5.18　6.00　2.05　10.30
指輪のワルツ　6.10　2.15　10.40
ブラウンの爆笑大會　7.08　3.13　11.30
血染の手形　8.28　4.23　12.40

朝日座
六月十七日より六日間
女流漫才の競演
中村種春
大津小萬
毎夕六時半開演

中央館
十八日より廿一日まで四日間
大陸の花嫁
富士一夫
怪傑代驚
毎日晝夜三回開演

黄金座
二十日より二十四日まで
京城の朝
江戸の朝
ニュース
ひばりの番
オカッチ

浪花館
東寶映畫
六月十五日より上映
各社ニュース
富士の男伊達
喧嘩商會
船出は樂し